聲明浙路息單遺失
[illegible]

私立浙江鐵道學校招生
本校現招本科一年生凡在高小卒業及中學一二年修業者均可報名自即日起至一月二十五日止報名時須繳相片及報名費一元試期另行布告考試科目國文算術及英文簡章函索
杭州馬所巷本校白

時事新報

中華民國三年正月七日（陰曆癸丑十二月十二）星期三 第二千一百七十七號 共張四 售洋二分六厘

館設上海英租界望平街一百六十二號門牌　電報簡碼六六九〇　電話報碼一七八六

清季宮闈秘史

前清滿洲貴族裕庚之女公子德林女士留學外國多年歸國後隨侍慈禧太后乃以所見著爲英文筆記 TWO YEARS IN THE FORBIDDEN CITY 描寫宮庭內容淋漓盡致可驚可歎可恨可笑多有爲吾人所夢想不到者茲經則民譯成華文都八萬餘言誠奇觀也 每部定價五角

經售處　棋盤街中華圖書館　四馬路國華書局　望平街申報館　藝林書局　各處大書坊

津浦鐵路管理局改訂行李運價廣告

本管理局現因與他路聯運利便起見定於民國三年一月一日起凡行李運價無論特別通車及快慢客車每一人每英里一律收費一分除呈交通部並公布各站外恐未周知特此廣告

法律週報出版廣告

（一）本報以研究法律學說及紀載法律新聞爲主旨內分社論思潮報法令法令解釋判決例六門（二）本報定於民國三年正月一日（星期四）開始發行（三）本報送閱三期除分送外如有需閱者可寄一分郵票三張至浙江省會菜市橋三聖巷本社即當寄奉（四）本報售價每期五分外埠郵費一分半年一元二角外埠郵費二角七分全年二元三角外埠郵費五角四分（五）外埠定報及登廣告均可以郵票代用但須九折計算并以一分之郵票爲限（六）本報廣告每期一面者八元半面者五元長期另議（七）本報發行所浙江省會菜市橋三聖巷本社代售處枝頭巷浙江印刷公司刀茅巷私立浙江法政專門學校

上海中華書局出版

新編春季始業小學教科書

五折出售

新編中華初等修身	八冊	每冊折售三分
新編中華初等國文	八冊	每冊折售五分
新編中華初等算術	八冊	每冊折售五分
新編中華高等修身	六冊	每冊折售三分
新編中華高等國文	六冊	每冊折售五分
新編中華高等算術	六冊	每冊折售四分
新編中華高等歷史	六冊	每冊折售四分
新編中華高等地理	六冊	每冊折售四分
新編中華高等理科	六冊	每冊折售四分

各書均有教授書

特色

（一）新章每年授課約四十星期初國文每年百二十課高國文八十課其他各科一律四十課已呈教育部批准足供初等四年高等三年之用
（二）教材宗旨與舊本不同者有五（甲）採道德及實利主義（乙）採用經傳之切於日用者（丙）民國法制禮制皆依新制度（丁）中外地名及地理上之變遷皆依最近者（戊）注重國家觀念詳述國恥及租借割讓地
（三）教科書之優點無不完備（甲）程度適合無過淺過深之弊（乙）字體大小概依兒童年齡不至因字小傷目（丙）圖畫精美並多插彩色圖（丁）教授書詳備
（四）定價低廉復照五折出售以課數比例爲全國第一廉價
（五）各書較前此教育部審定本局各本尤爲精審已呈教育部審定

滑稽小說 不可說 出版

爲快也

定價每冊大洋三角

小說爲著名小說家小百姓唯一之傑作搜羅近十年來各方面之種種書劃而以滑稽之筆記載之其實內容事實大而政府黑幕下至社會活而以及▇人情形滑宮秘密莫不信而有徵蓋合社會小說歷史會丞狀態爲一編直人心之般蓋亦史乘之雛形非一般歷空結撰之滑稽小說也此前經本報逐日登入第一版極受讀者歡迎惟前以分段見報及特重印單行本以饗首尾衔接開卷了然愛讀諸君定當先睹

發行所上海時事新報館　經售處各省時事新報分館暨代派處

遵照新章之小學校陽歷二月應用秋季始業共和國教科書第二四六八等冊

商務印書館出版

共和國教科書

初等小學

書名	審定	採用省分	冊數	每冊實價
新修身	教育部審定	北京 龍江 山西 陝西 河南 四川 貴州 江蘇 奉天 採用	八冊	三分
新國文	教育部審定	北京 龍江 山西 陝西 河南 湖南 四川 貴州 江蘇 奉天 採用	八冊	五分
新算術	教育部審定	北京 龍江 陝西 山東 湖南 四川 貴州 江蘇 採用	八冊	三分

高等小學

書名	審定	採用省分	冊數	每冊實價
新修身	教育部審定	北京 龍江 河南 湖南 四川 貴州 江蘇 奉天 採用	六冊	三分
新國文	教育部審定	北京 龍江 山西 陝西 山東 河南 湖南 四川 貴州 江蘇 奉天 採用	六冊	五分
新算術	教育部審定	北京 龍江 山西 陝西 山東 河南 湖南 四川 江蘇 奉天 採用	六冊	三分
新歷史	教育部審定	北京 龍江 山西 山東 河南 湖南 四川 貴州 江蘇 採用	六冊	三分
新地理	教育部審定	北京 山西 陝西 湖南 四川 貴州 江蘇 奉天 採用	六冊	三分
新理科	教育部審定	北京 龍江 山西 陝西 山東 河南 四川 江蘇 奉天 採用	六冊	三分

上列各書有春季始業秋季始業二種春季始業用書專備各校沿用舊習慣者之用再各書均有教授法合併聲明

縣知事考試不可不備

國際條約講義

解釋精詳引証明確

國際條約之書如約章成案匯覽約章大全約章分類纂要條文向無解釋句讀既苦難分精義更無索解江甯陳世宜先生前主江蘇法政學堂講席專授此科以十餘年之研究劃分三時代編爲講義凡二十餘萬言於相同之條文則刪繁就簡觸類旁通於外交之失計則援據公法指明利害於界約則考證詳明於商約則稽核翔實凡研究國際條約者但展讀一過即能知條文中之要義以應用之實現查縣知事考試條例以必要科目如辦理交涉者研究國際法學者亦爲參考所不可少茲已付印定期二月十日出版精裝布面一厚冊定價洋二元六角預約半價實洋一元三角不折不扣郵費外加二角預約以出版日截止尚其從速訂購

總代理處上海四馬路惠福里藜光社　本埠外埠各大書坊均有分售

追悼華僑莊君嘯國廣告

泗水華僑莊君嘯國奔走國事心力交瘁乃以一病纏綿良醫束手竟於民國二年七月二十三日壽終於滬上廣慈醫院同人等忝屬知交同深悲悼謹訂一月十日星期六（陰歷十二月十五日）午後二時假坐愚園開追悼會翌日即十一日（陰歷十六日）午十二時由石灰港浜南聖母院地出殯瘞於石渾港泉漳會館 海內君子素與莊君交好者如賜輓聯鮮花追悼乞於陽歷十日以前飭交寶昌路二百六十二號門牌 偉留時彙縣會場同表悼悃爲盼此佈

發起人　王少文
贊成人　泗水蔣報料　李雙輝　暨諸同志　華僑聯合會　泉漳會館　湯蟄先　沈鈞業　蔣報和　吳世榮　陳陶怡　王弌　李實甫　曾少坡　陳渭芳　楊漢翔　徐瑞霖　吳應　郭兆鯤　蔣逸坡　徐果人　王仁棠　施範其　白蘋洲　陳匯石　汪千仞　謝碧田　廖嗣蘭　鄧克辛　楊俊明　黃荃　曹讓之　林景商　朱春雷　蘇松　何震生　楊夢初　朱贊生　張烈培　邵南棠　方酒三

教育部制定

中學畢業證書　小學畢業證書

種類	中學	小學
彩色三十張	一元	七角
單色三十張	七角	四角
單色一百張	二元	一元二角

以上二種依據教育部第二十四號部令公布證書格式特行倣印一切大小款式毫無差異中小學校畢業可以分別應用

預定付現照價七折 如奉空函恕不答覆 郵費每一本三十張者郵費一角一百張者郵費一角三分隨同正價一併寄下 遠地函購可用郵票代發每百分作九角五分

上海商務印書館

年關將近 各貨照本售現 特別減價拾天

[illegible] ○本月十二日起至念二日止

章隆記綢莊謹啟

中華民國三年正月七日（即癸丑年十二月十二日）（星期三）第二千一百七十七號

（中國郵政總局特准掛號立券之郵件）（明治四十二年三月念八第三此郵認）

中華民國三年正月七日(即癸丑年十二月十二日)(星期三)(第二千一百七十七號)

贈送樣書簡章

(一)教育會索書請將會長姓名開示並於函中加蓋本會圖記
(二)學校索書請將校長姓名並校名地點以及學生額數一併開示並於函中加蓋本校圖記
(三)贈送樣書以新編中華小學教科書爲限
(四)索書一種或數種均可惟一種祇送一份
(五)每冊應惠郵票二分空函不覆郵票不足恕不全寄
(六)贈送期自登報日起至三年三月底止
(七)贈書處以上海拋球場總發行所爲限
(八)名書內容詳載本日報端

上海中華書局謹啟

浙江公立法政專門學校開補習班廣告

本校法律別科第三班政治經濟別科第一班均於二年暑假修業期滿畢業業將各生姓名履歷及學業成績造冊呈請民政長咨部察核在案旋奉部覆除原在本校肄業各生應准畢業外所有由高等巡警學校編入者由各省法政巡警各校並審判研究所紹興法校等處轉入者及本校講習科畢業插入者均應補習半年方可准其畢業嗣經本校一再聲復呈由民政長據情轉咨請予核覆去後昨奉部復仍應查照前咨辦理已由民政長令飭照辦到校本校現已預備開班補習所有應行補習各生務各赴校報到其編入及轉學各生並須攜帶原校畢業或修業證書呈繳本校以便再行呈請查核除將各生姓名另牌示外特再通告俾課在外切勿遲延此佈

蘇路股欵清算處廣告

蘇路收歸國有由交通部與前公司訂定規約所有清算股欵事宜俱歸本處担任第一次發欵及換給證券等事仍照前公司最近之特別廣告辦理再本處仍設方浜橋前公司舊址

上海國民新報出版廣告

一組織　本報係發源於漢口復出版於贛京今特來滬組織出版事宜以期發展言論擴張範圍
二內容　宗旨正大纂述精良具有各特色日出三大張
三住址　編輯部暫設北山西路六百一十九號發行部暫設望平街七號
四出版日期　定於民國三年一月五號出版送閱報紙三日送登告白七天
五招聘訪友　除已函知本報漢口南昌北京三社照訂各埠訪友外特加聘蘇州揚州鎮江清江甯波廣東廣西福建并各埠訪友如願就聘者請先期投稿三日宗旨相合即行函訂訪聘格外從優否則恕不作覆此佈

督辦浦口商埠事宜莊佈告

照得浦口商埠本督辦自一月任事至六月爲種種籌備時代曾登報布告各業戶自七月以後攜帶契據來所先行掛號爲實行勘丈之預備未幾甯垣亂作暫停進行亦經登報聲明諒已周悉本督辦嗣復北上數月籌款建築商允政府本月始行回甯續進行茲定於陽歷一月十五號爲開始掛號之期希各業戶仍分別攜帶各項契據赴南京三元巷本事務所掛號蓋戳以三個月爲限(即四月十五號止)與有一言預告浦埠地產轇轕甚多前清時代奸商影射始入口實有案可憑本督辦任事伊始即陳報中央務清界限查通商約章通商口岸租賃地基須由地方官蓋印交執不得私租強租即准租之地亦應由地方官隨時往勘各等語濟南自開商埠即適用此例本埠事同一轍如有影射外人私自抵押惟本業戶是問勿謂言之不預也此布

指情行愛精圖小說 閨秀之秘密日記

現已出版　購者從速

本書有三大特色曰文字曰書法曰圖畫　文字爲閨秀某校十九歲一年度之日記雖隱微莫不備載而實偏重於愛情方面蓋某校愛情本有所屬旋爲奸且所誘博而就舊卒成美眷情事離奇曲折文筆尤新穎可使一般愛博而情不專與夫爭妍鬥艷之假自由女讀之當各不寒而懍也此文字之特色一　書凡上下兩冊都百三十餘頁每頁前文後圖各居半幅文爲本館記者錢生可君手寫行楷字跡流麗足供學校生徒臨池之助此書法之特色二　圖亦出自名手不同尋常繡像且每書而至百三十餘圖圖之多又每圖莫不具有意義誠小說界中之得未曾有者此圖畫之特色三　五彩封面以及紙張印刷裝訂尋不惜求精有客見此譽之爲美術品亦可以知其價值矣　登入書報各特重印單行全書兩冊定價大洋四角陽歷年初出版

●總發行所上海時事新報館　經售處各省時事新報分館暨代派處

先此通告

時事新報新增月刊 時事彙報

報紙之大別有二曰日報曰雜誌日報性質在乎信息靈捷先覩爲快而首尾銜接藉備考證則雜誌尚焉本報海內風行日銷萬紙固已備邀各界之歡迎茲復重定編制按月增刊雜誌搜羅一月中各方面之種種重要問題選其精粹彙爲一編題曰時事彙報並規定每期二十餘萬言系統分明記載詳賅宇內大勢一覽無餘既得便於檢查且足垂爲信史有志時事者允宜人手一冊也第一號不日出版茲將目錄列左

大事記
紀錄一　憲法潮流
第一節　憲法中重要問題之決定
第二節　先舉總統後定憲法之爭議
第三節　憲法草案之披露
第四節　總統與憲法會議之衝突
紀錄二　財政概觀
第一節　財政近況
第二節　實行減政
第三節　整理稅制
第四節　改革幣制
第五節　募借外債
紀錄三　鐵道經營
第一　洮南鐵路借款
第二　浦信鐵路借款
第三　廣重鐵路借款
第四　廣澳鐵路借款
第五　雲百鐵路借款
第六　歸成鐵路借款
第七　北滿鐵路建設權
第八　安正鐵路私約
第九　中國自營鐵路之一班
第十　列強在中國之鐵路敷設權
國外要聞
克虜伯砲廠舞弊案
英國內部之分裂
法國海軍中之鴉片烟
專件
德國預算詳情
萬國度量衡統一之先聲
巴拿馬運河告成
世界交通之大改革
西伯利亞之海道
大總統宣言書
大政方針宣言書
改省爲州一覽表
善後借款合同及其用途表
奧款合同
調查
西盟調查錄
敘任表
文藝
丁香花
閨秀詞話
悲慘之社會主義

洋裝一厚冊定價每冊大洋三角　總發行所上海時事新報館　經售處各省時事新報分館暨代派處

上海務商中學招考

本校一年級預科甲乙丙等級俱有餘額有志商學者請速報名投考幸勿自誤　甲級須習過納氏文法第一冊及中文算術等　晉英文一年半載者或未習者可入乙丙兩級　自一月一號起至十五號止隨到隨考報名時須帶證金二元

程度　品端體健國文清通一年級習過英文商業算術簿記代數及商業名稱等預科
試驗　(英文)(國文)論說商業簿記代數算術
考期
校址　虹口北四川路
附白　欲閱章程者請寄郵票一分當即寄奉

在他校已讀過英文四五年者入本校正科如讀過二三年者入本校專科預科生祇須中文清順英文已讀或未讀皆可來校報考以上三科年齡不拘(學

外論

民國二年之回顧

(題)▲譯字林西報

民國自肇建以迄今日無日不陷於漂搖風雨之中而對外對內之變幻不可窮極欲詳紀其政局民事羅列而論斷之則不勝其繁無已略擇其重且大者分別而論之亦可爲民國二年之龜鑑也。溯自武昌義起東南影響全國人民莫不傾心於共和而崇拜新人物其於舊官僚則鄙視之若土芥是蓋舊官僚失勢之秋。而新人物得意之時也。厥後以南北相猜忌而人恐召列強瓜分之禍而淪神州於陸沉故不得已遂推袁世凱爲總統以息南北之爭而免中國之難法至善也然說者已早卜新舊之不容而知共和之難固矣。故自民國元年蟬聯至二年其一年間種種之政潮民事皆可謂之新舊交戰。其卒也新不敵舊。至今日而新者盡擯於國門之外。而舊者皆高坐堂皇竊據顯位迨至二年冬間舊官僚之勢力益盛而總統之權亦炙手可熱攬大權於一躬定生殺於一言。嗚呼休哉自有清慈禧以來所未有也緣擇民國二年間重要之事分別而論之

(一)大借款之磋商

當民國元年十一月五號財政總長周學熙重與六國銀行團商議大借款事中國自與六國銀行團商議借款以來爲時已數月迄無成效適格利斯浦借款之事發生大借款之議遂中阻至是周學熙復以中國財政部名義向六國團開談判而中國之態度至此亦一變昔日對於要求條件竭力反對而至是則有委曲成就之態至民國二年正月諸重要之草約已成商議有日矣而巴爾幹戰事復起各國或以金融之恐慌或以於借款之意見不同不得已乃改前約或增或減遂不得成迨二月間各國爭論厯時事正劇多反對英國盥政厯時幾至前功盡棄所議等於泡影至三月間美國宣告退出六國團美總統威爾遜之意以爲六國借款事成對於中國前途有無窮之害美國不忍見中國受其禍故退出六國團以保全中國之權利。其意亦至善也。然美國退出六國團後與銀行團之進行無絲毫之妨礙惟易其名爲五國團耳。是時列強對於鹽稅顧問一事爭論亦息推印度鹽務總理丹恩君爲中國鹽稅顧問借款之成已指日可待忽中國以其條件太苛不敢冒不韙之名而簽押故至三月間尚未成後中央政府忽有急需遂於四月二十日成議大借款之磋商至此始終

(二)宋案

宋案之關係於政局甚巨欲論宋案之始末當先言國會召集當正月十號總統下令國中命選舉國會議員俾開國會各省果遵命而選舉議員然其選舉皆不甚完備而選舉之法弊端百出賄賂運動種種不肖之行爲層出不窮厥後國會議員群集於北京至四月八號國會始開幕而重要之事亦發生於此時當三月念號晚國民黨領袖宋教仁被刺於滬甯車站時宋教仁方趁晚車至南京再行北上久爲國民黨領袖黨人欲推爲總理故有此行刺宋案者爲武士英然武不過爲是案之傀儡與宋案無甚關係後武被捕瘐死獄中或謂中毒或謂病沒與是案有關係者爲應桂馨上海搜房於應氏家中得洪述祖及趙秉鈞與應來往書信牽連及袁故羣疑袁氏亦與聞刺宋事然事無左證亦惟有付之無可如何而已厥後國會經千呼萬喚而始出四月八日國會開中人民之意以爲國會既開則可藉國會之力以質問政府對於宋案事然豈知國會開後舉一議長爭論不決者數旬且會中黨見紛歧各擁一人意見不合則連袂而去使之不足法定人數不能開議自此法發明後數月內皆不足法定人數以致百事擱而不議宋案之質問遂不果至四月間袁氏組織一黨曰進步黨卒得衆議院議長之位爭論數月始議決二事一則每議員每年需費六千元。一則兩院商議憲法起草是也。此外歲月則皆消耗於爭論之中而宋案始終不一問迫亂事起而應桂馨越獄以去逍遙法外甚且要求昭雪斯亦奇矣

(三)大借款成立

自宋案發生以後輿論譁然咸歸咎於政府而恨國會之無能或以爲欲藉和平以與之爭則猶以卵敵石勢在必敗於是激烈之徒咸欲訴之武力主張用武者尤以江西都督李烈鈞爲最力故政府恐他日事發患勢之不敵於是重蘊大借款事故於四月二十日重與五國團開談判以爲事前之預備是時總統亦已遷居掖庭之內深居簡出以防被刺時程德全取應桂馨及洪述祖往來書信電達各都督及國會以冀洪趙到案而使袁氏之名譽掃地使各國不信袁氏以阻大借款之成立或謂程之通電實迫於國民黨之勢不得不然實非程之私意然不知其究爲何如也北京國民黨中堅人物亦竭力運動使大借款歸於失敗並通電各國以破壞之且謂借款不經國會議決則國人必不承認然國民黨破壞之手段雖烈終無補於實事卒於四月二十七日二時半雙方簽定大借款二千五百萬磅五厘起利大借款至是始告成功而中國之慘風苦雨亦於是始矣大借款既成孫文通電倫敦謂大借款成後中國內亂將由茲起冀勸英人之觀聽而使之中變然孫文之電與借款之成立無絲毫之影響至五月二十一日而大借欵之投資者。已紛紛於道矣。大借款自磋商起以迄成立其間不知起若干之波折費幾許之歲月始克成功而驚天動地之慘禍亦即寓於是。

小說

家庭小說　珠圓玉潤　(二十八)　(釧影)

原來子爵到此第一件就要打聽石韞家母女的狀況看官們可知道這石韞家的情狀如何這石韞美玉的母親大家都稱爲石韞夫人其實他國名喚衆金兩字是個能幹的婦人丈夫在日一切家事都是他掌管雖是個中等人家却也居然在交際社會中混也和那些貴婦人成羣結隊自從丈夫故世他雖是個寡婦而且遺產無多靠着幾張股票度日但是他和女兒兩人弄得很爲體面原來這位夫人工於算計無人能及他用一瓶兩塊錢的葡萄酒人家用了二十塊錢的也沒有他這樣實惠人家瞧他好似有點金術的他那一圓的紙幣宛如忽然能變爲十圓一樣一件衣服人家要置辦他穿在身上至少要幾百圓他只幾十圓穿在身上也和人差不多現在交際社會上流行什麼花樣他居然也是什麼花樣不過只能在電光閃爍之下大家瞧了個一覽無餘却是細看不得有一天也是在交際場中和人家跳舞不知怎樣被人家踏着他的長裙輕輕一扯只聽嗤的一聲開了一條大縫可知道別的長裙也不能如此容易裂縫他那裙子的年齡只怕比那石韞夫人的年齡還要大幾十年他那時便說他的穿衣服何等珍惜所以幾十年的衣服還是不走一絲樣子他那裙子裂了縫開了個口子倒引出他滔滔不竭的一篇大議論來了因此許多貴婦人紳士怕踏破他的裙子不敢和他近身

本館告白刊例

長行三行起碼第一日每行大洋三角五分第二日至第七日每行大洋二角第八日以後每行大洋一角八分●論前加倍兩行起碼新聞中縫加半●短行五十字起碼第一日每字大洋五釐第二日至第七日每字大洋三釐第八日以後每字大洋二釐五毫多則以十字遞加

本館定報章程

預訂全年連郵費九元●半年五元●一個月九角●日本全年九元●西洋全年十六元●如由民局寄洋其書費須由定報者自付

補習英法文專科生 預覽 本校專授英法文 考試…民國三年正月六號… 學高級英法文文法語言以及算術 … 函授科全年二十四元一學期十二元如赴英美法留學及游歷本校均可介紹 英高等學校校長威迪克白 校址在上海法界白爾達路三百七十五號

億德洋行現銀專收珍珠 本行向在上海英大馬路四川路口惠羅公司隔壁十三號洋房三層樓上五號由升高梯上樓如蒙光顧格外優待 電話二千八百七十

正誼雜誌 上海江西路第四號正誼雜誌社啟 經理人盧信 編輯人孫潤宇 谷鍾秀 內容（一）論說（二）譯述（三）記載（四）藝文（五）纂錄 特色 特此預告

專電

●國務院於一月五日開議・共五案・第一案・係討論民國三年之預算辦法・第二案係大政方針上之某某修正案・第三案係解決某某項之交涉問題・第四案係詳細劃分長江巡閱使之權限・第五案係劃分水利局與各部各省之權限及經費事宜・

●總統飭將政治會議迭次所開茶話會・各該委員對於國會問題・主持各節・紀其大略・呈候核閱・緣該委員等提議各項問題・揆之各省都督銑電所陳之意旨頗有未能相符之處・因擬將各該委員之種種主持・電各該省查照・

●政府實行中央集權主義・電促各省都督民政長・於元宵節前後赴京・會議統一政策・聞於財政上尤有關係・

●改省問題・內閣多數主張此議・將來當能發生效力・

●自日本洮南路・英國寶林公司等鐵道借欵告成後・法國亦擬於滇省發展勢力・要求滇蜀鐵路建築權・路款及工程・均由法人担任・現與外交部磋商・據外交界所得消息・謂此事現將成熟・

●取消自治問題・皖浙奉行最力・其餘各省覆電・已到者約十餘省・均一致主張取消・聞各省自治機關・已成不廢自廢之勢・一般官僚・極爲快慰・

●政府爲新疆需欵・向英人訂借千五百萬元・聞有某國游說俄人出阻・日內此欵・難遽簽約・ 以上北京專電

●英總領事館所雇用人某・以亂黨嫌疑・於途中被逮・英領以無通知・認爲侮辱・抗議甚烈・且揚言如不速放・當向中央交涉・ 奉天專電

●警廳偵探・連日搜捕前在軍界中人・

●韓省長承都督意・續交張勳移兵費十萬元・

●法校教員王純熹赴美・醫校教員吳谷宜葉秉衡赴德・省長令財政司籌第一期學費三千八百元・給領教習薪資・照支半數贍家・

●張勳擬於初八日啓行・先往徐州・巡閱一切・

●都督府・搬運一空・零星物件・均攜帶偕行・有不便攜帶者・如木質傢具・以及地板隔扇・均售與城北一帶居民・每百斤重・計四百文・居民受惠甚多・

●清江近日頗爲戒嚴・昨日（五日）由護軍使・電請省長速撥十萬元・接濟軍餉・以防不測・

●省長電致清鄉會辦丁立棠・稱興化頗爲不靖・希酌帶隊前往布置・並請與新任姜知事接洽・

●江北清鄉局・呈領槍械・現已到滬・省長電飭該局繳價具領・

●高淳定埠鎮・被匪搶刼數十家・並傷斃二命・現由該縣知事・電請省長・飭溧陽溧水兩縣合拿・以防竄逸・

●通崇海太商務總會・創設銀行專修科・及乙種商業學校・省長令照私立規程・赶即成立・

●泰縣師範講習所・因辭教習戈正平・有學生王策等九人・倡議罷學・省長嚴令滋事學生退學出校・ 以上南京專電

●張勳電武昌長沙蘇州南昌安慶各都督民政長・稱頃接參陸兩部各電・奉大總統令・張使巡閱長江・應歸其節制・已電各該省查照・海軍船艦・已電派建威建安湖鵬湖鶚四艦・歸該使節制・以重防務云云特此電聞・ 浦口專電

●屈民政長・通令各縣自治進行後・近又通令各縣所有自治事宜・概由縣知事委員・接續辦理・

●屈民政長通令各縣商會・令各商業於陰歷元日後・不得停業・

●紹蕭往來越安輪船公司已成立・總理王廉・已呈部立案・ 以上杭州專電

命令

補錄十二月念八日大總統命令 據署湖南都督湯薌銘電稱湘省連歲紛亂暴徒林立莅事兩月疊獲要犯處以極刑民間冤氣作伸歡聲雷動唯重犯雖漸殲除而首惡仍多漏網查有主張叛立之周震鱗勒索捐款威逼人命前商會總理龍璋主借外債供給亂黨前警察廳長林支宇叛□時擅出悖逆文告奉亂黨命令抄沒民財搗毀各黨會報館前會長林修梅黃鉞于叛立時身當前敵幷擬慘殺黎副總統及伍鎮守使特派員陳猶龍當叛立時充西路安邊使統兵進窺川黔賀寅午以私藏鎗械助逆自請官慰黔滇劉文錦于叛立時任稽查長濫刑虐民劉重充炸彈隊長十月間尚在該犯宅內搜出炸彈多枚余道南身任團長主張叛立周果一黃培燮身任軍職附和亂謀王樸林德軒郭慶蕃皆以現役軍人任僞招撫使蔣翌武參謀長副官長諸職前宣璋縣知事劉運鴻醴陵縣知事羅彥芳附逆文告語多狂悖前臨湘縣知事李振萼袒護亂黨心甘從逆柳聘農周人龍陳家鼐傅君劍熊鳳丹劉欽賓荊嗣祐周懋伯葛龐黃慶瀾周鰲山李龍劍陸詠儀王春初文電鼓吹主張獨立前教育司長劉承烈衆議院議員鄭人康密與逆謀袁澤民馮獨賓成亞能劉承峨衆議院議員李執中陳家齊於歡迎孫翊武時演說狂悖省議會議員羅良幹於叛立時承買軍械見事敗捲款逃逸陸軍少將張孝準主張叛立捲逃巨款以上四十三犯均先期畏罪遠颺核其情節罪在不赦應請通飭各省一體協拿務獲究辦再湘省亂首如譚人鳳文斐程潛程子楷唐蟒陳强黃鉞等亦經疊奉明令通緝應請幷案通飭查拿以免漏網等語查湘省疊次騷擾生靈塗炭皆由該逆黨等蓄謀倡亂以致地方糜爛實屬罪不容誅除亂首譚人鳳業經通令緝拿外所有周震鱗等四十三犯應通令各省都督民政長暨各地方長官轉飭所屬一體嚴拿務獲究辦毋任漏網以肅法紀此令

譯電

●一月五日北京電 北京軍事大會議・將於一月十日幕至開・各省民政長・則亦當於此後十日內陸續進京・面陳各省情形・並由袁總統示以中央政府目前種種之困難・

●據華文北京日報於社論內引大坂來信謂・蒙古赴俄專使・以所事失敗・將有東京之行・冀運動政府・助內蒙宣告獨立・背叛中國云云

●陽歷新年・袁總統接見外交團時・黎副總統並不在場・ 以上譯德文報電

特約路透電

●五號北京電 據英文北京日報載稱・上海領事公會對於外交部要求會審公廨讞員・應由中政府委任一節・如所要求之員資格適合・則自無異議・聞各領事並請中政府於維持該公廨歸工部局管理時之規則・該廨批准保釋人犯・須負責任・填發牌票一事則仍應歸工部局巡捕房管理・

●法國要求中政府准其由雲南府築造鉄路通至成都・與大同至成都之鐵路及河內至雲南府之鐵路銜接・該路築成後將與法比公司承造之隴海鐵路由西安府聯接・於是自張家口起至河內止中國軍險・皆操於法比兩國資本家之手・隴海鐵路原以海州爲極端・茲因地勢不合・已改議築至海門廳・該路工程進行頗速・已聘用外國工程司三十餘員

●六日東京電 有汽船一艘載客一百三十八人在某山角遇風沉沒・聞僅救起二十人・餘恐罹斃・

公電

●福建鎮守使通告接管都督一切事宜電 都督民政長護軍使鎮守使宣撫使宣慰使巡閱使籌邊使將軍都統園省觀察使均鑒・福建都督一缺・已奉大總統令裁撤・歸鎮守使接管・本月一號奉頒福建都督劉總長移交文卷前來・即於二號接管福建都督一切事・宜除電呈外・謹奉聞・福建鎮守使李厚基叩支印

●山東靳都督通告押犯潛逃電 國務院參謀部陸軍部各都督民政長鑒・江日七鐘・魯省軍法課押犯王長慶等十名・乘間潛逃・當由城守司令指揮官拿獲回五名・市井如常・秩序安寧・除飭嚴緝逸犯外・恐傳聞失實・特電奉聞・靳雲鵬田文烈支印

●吉林孟督通告吉省安謐電 都督民政長轉護軍巡閱宣撫鎮守各使公鑒・吉省安謐如恆・蒙邊亦靖・知注特聞・貴省近狀如何・仍希隨時電示・孟恩遠江印

●津鎮守使赴甯 各省都督民政長護軍使鎮守使鈞鑒・楨蒙江淮宣撫使馮都督調甯襄贊一切・遵於上月二十號將天津鎮守使關防文卷移交後任陸鎮守使接管・楨即於是日離任・率隊赴甯・禁衛師長王廷楨叩・

時評一

二年度修正豫算案 （闢）

權衡於一國財政之消長・以定其出納・乃有豫算・是有豫算・財政乃有鈎核之可言也・各國之例・其出納先以豫算案定之・公之於民・以待就其當否而論定之・於是豫算之功用見・若出納已見諸事實・始稍稍編成一冊・從而名之曰豫算・國家亦何貴有此名義上之豫算哉・民國已入於三年・而二年之豫算修正案・今始披露・實之不存・名將焉附・政府之僕僕又奚爲乎・

坐轎之人必知三炮臺為最高品之香烟

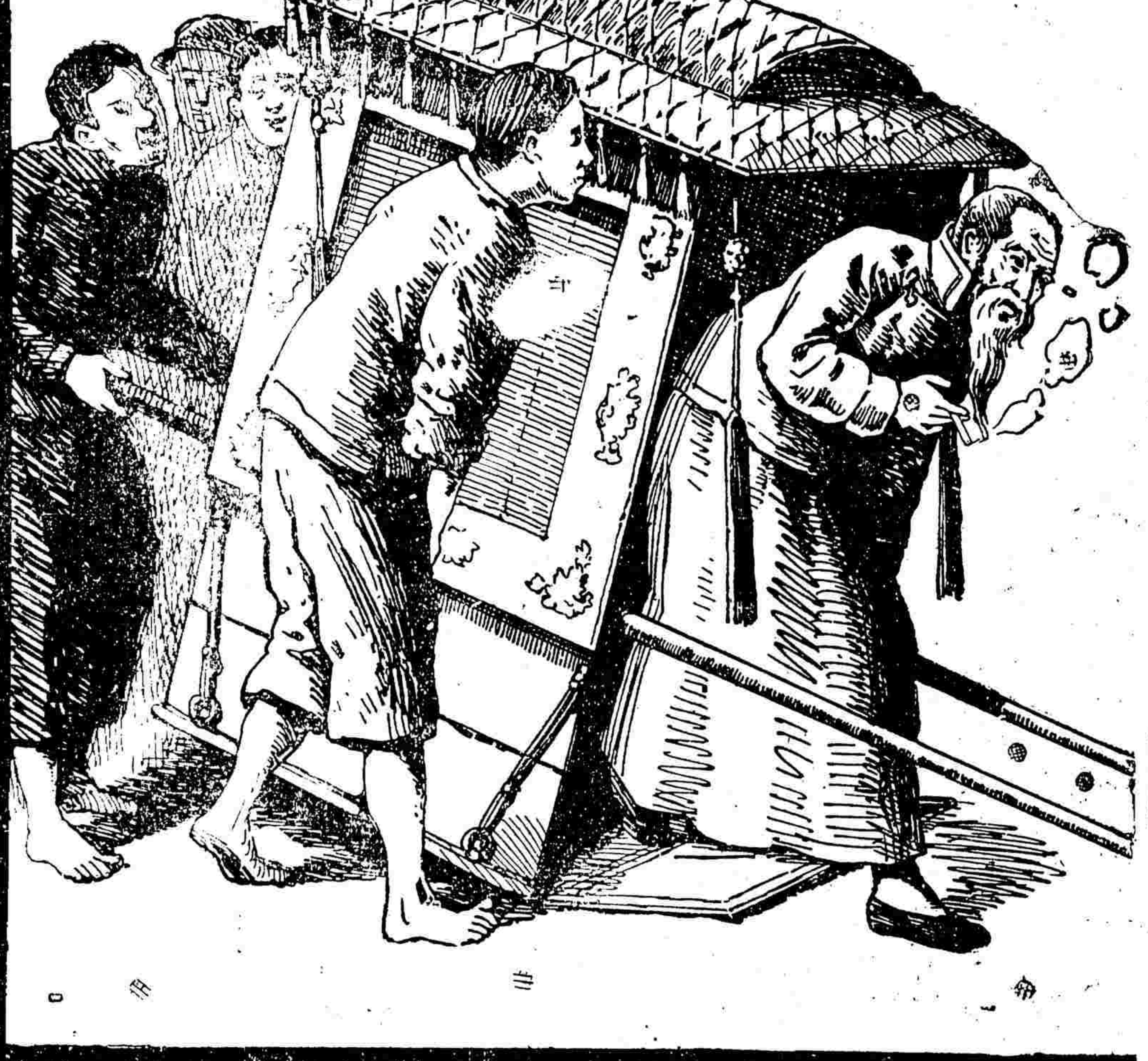

三炮臺香烟係英國倫敦威利司名廠所製每包裝十支或二十支每罐五十支欲購者請向寰球各處上等售烟家購取可也

神聖佛救世大同教

本教於民國元年十二月在政府立案准予保護資助進行所有一切組織方法載在教章為唯一之宗旨任求合有道德最慈善中外男女諸同胞拯救教化極貧賤極悲慘痛苦無告男女同胞如兵燹監獄病院及社會之僑教鰥寡孤獨殘廢盲啞之教養蓋無論世界何國皆以民成而民之善惡智愚國之富窮強弱繫焉今日最窮最弱時事最紛亂者莫如我國而國民失教無養困苦流離居最多數者是我國吁文明國之政府首先注重國民之教養社會之富貴者亦必先求拯救同胞之無告者蓋民為國本民貧賤民無教養民無道德國何以立試觀世界各國何國之貧賤之多道德之弱實業之不興教養之不施之甚者耶嗚呼良可恥畏也本教悲世傷民仰體古今中外諸神聖佛救世之一心立誓組織大同教拯救教養最下等極無告諸老幼男女同胞謹此哭求世上上中等富貴先覺道德老幼男女諸同胞同發斯願共救國家於衣食住而淨諸費節省萬分之一以拯救同胞之無衣無食無住無教無養諸男女同胞俾我民國成為大地最道德最富強最文明之首善國方不愧負吾人帶氣血含智識生活斯世數十年之人身也又本教另為

慈善新劇男女會君子 [illegible] 請來本事務所●法界寶昌路大有里口二百二十六

西醫鍾拱辰

統治男婦內外科 小兒科 精醫眼耳科 喉鼻科 腐科 擅醫花柳毒門 疳疔淋濁等症 拌包戒洋烟皮

診所 滬寧車站界路一零一號 上午十點鐘至十二點在四馬路華英大藥房下午二點至五點在樓上每逢星期下午照常診治

診例 門診二元出診五元 晚間八點以後加倍

電話 一零四三六號

蘇州用煤各月 [illegible]

驥雲氏 消痰聖品

●外埠如由民局購辦須郵票先發一圈為憑●本處分設杭州陳列所●天津北門獅子胡同忠成棧內

農工商部註冊改天馬商標為記其藥係可倩化學名家化驗有珍珠龍涎香茄楠香異化州綫圓吐瑞橘紅等貴品方是的真始創須知藥品非他物可比若藥服後受害則悔之晚矣安得不慎服茲恐治症尚有未悉之處特再詳明如左五勞七傷諸虛白損勞勞過度破金見紅病因咳遺精久咳不愈哮喘氣急痰壅聲嘶乾咳無痰久咳成癆嗜烟傷肺病後肺虛痰迷心竅舉止失常久咳失音氣虛多痰痰飲各種咳嗽治症甚繁不及備載如患以上諸症輕者一匣即愈十分危重者至多一料可斷絕病根保不復發本藥室實事求是精益求精區區苦衷伏惟公鑒 大盒洋二元四角小匣一元二角每料五六大匣洋十三元二角○外埠來信須寫明甯波路第一百十五號最為緊要○批發格外克己如無銷路包退還

上海盆湯弄**絲業會館後**甯波路口五開間門面**瓣香廬**驥雲氏總發行所啓●製藥所仍在北京路根德里內常交易本處分設南京花牌樓

前清農工商部獎照

崖氏驥製消痰聖品乃本處崖宗武驥雲氏始創行世自發行以來至地球中外各國莫不同聲贊美有口皆碑若咳嗽痰喘咯血痰飲等症百藥不能奏效者只要服後立起死回生天下愈後謝函並將原來郵局圖記民局蓋章之信封一并裝訂成冊登之[illegible]惠顧者信手披閱以存其真不意奸人惡習凡是馳名之物必然巧詐名目仿造欺人書之曰痛恨近因屢接中外各埠來書細述誤購偽藥每每束之高閣云云本處當即稟控公共租界會審公堂蒙[illegible]

九種心胃氣痛永遠除根

審彭堂秘製立止心胃氣痛散●異常靈驗●倘若不信●一試便知●凡服別家丹丸不效者一服此散立刻見功

合心氣痛總名也其病有九曰積曰食曰風曰熱曰冷曰蟲曰飲曰悸曰疰[illegible]

創製痛藥數十年屢[illegible]每瓶一元●外埠加寄費一分

上海抛球場南首河南路彭審堂啓

教育部審定

各省圖書審查會採用

中華書局出版 中學 師範 學校 教科書

注意 ◎為審定公布之本 ◉為稿審之本 ○為未批出之本

●	中學修身	繆文功	四冊	每冊二角五分	本書志在養成[illegible]之人格推廣其義於愛羣並於新舊倫理學說多所採取有國粹歐化融為一爐之妙
◉	中學國文	劉法曾 姚漢章	四冊	每冊六角	本書精要完善經史諸子擇要錄入節如論說序記以迄詩詞歌賦無不各體羅列燦然具備篇末各加評語指示文法尤便教者
◉	中學本國史	潘武	二冊	每冊七角	本書成於[illegible]史上之精神使已往之專制觀念不稍留於後生心目之中而於民族之盛衰民權之消長尤發揮盡致
○	中學東亞史	潘武	一冊	七角	東亞各國史世鮮善本或詳於東部而略西部與西洋史界限不清或譯自東籍而略一部取詳明主義不支不蔓於西域外諸族尤三致意
◉	中學西洋史	張相	一冊	七角	本書注重與我國關係及有關世界大勢之事凡西各國之進化生活之進步科學之發明無不格外注意言之綦詳
●	中學本國地理	李廷翰	二冊	每冊七角	本書於地理學之精神趣味特加注意一洗枯燥繁難之弊以世界觀念為目的而敘述邊疆藩部不落貶詞以示五族平等[illegible]
◉	中學世界地理	李廷翰	一冊	七角	本書皆對準本國立說取其有關係者詳之尤有關係者尤詳之其關係淺者述其概要而止務使學生便於記憶插圖簡當明瞭足供參考
◉	中學算術	趙秉良	二冊	每冊六角	本書說明務求簡明問題務求精當諸等數及關於貨幣度量衡等專採吾國制度編制次序亦依學生心理進行完善適用
◉	中學代數	趙秉良	二冊	每冊五角	本書材料之選擇及排列皆依教育部定章所列各種重要之公式及法則以及分數式之數值及分數式之方程式擇要說明繁簡得當
◎	中學動物	華文祺	一冊	八角	本書於各類名詞中國原有之物則從中國舊名若產自他國則採取普通之譯名使讀者易於辨識末附實驗及觀察五十節於動物學之精義包舉無遺尤為特色
○	中學植物	彭世芳	一冊	九角	本書材料務取我國所習見者尤注重實驗以引起學生之興味如遇外國產植物則每舉一例必列舉數種期達直觀教授之目的插圖二百有餘
◎	中學生理	華文祺	一冊	六角	本書譯自東籍參以各家著述斟酌損益繁簡得宜教材多寡悉照新章末附實驗務使學者說理應用合而為一庶不致貽空虛之誚
◎	中學經濟	歐陽溥存	一冊	六角	本書采輯世界最新經濟學說分總論生產交易分配消費五編凡經濟上必要之知識無不列舉無遺各種專門術語解釋尤加精詳
●	中學法制	莊澤定	一冊	七角	本書按照部章編輯分總論公法大意私法大意三編凡法學門徑術語以及民國之法律制度無不述其大綱以期養成高等共和國民之資格
◎	中學英文	李登輝 楊錦森	四冊	布面 一冊七角 二冊九角 三冊一元 四冊一元三角；紙面 一冊六角 二冊八角 三冊九角 四冊一元二角	本書始以淺顯漸入精微生字之後附以華解習用詞句加以註釋每課之末設有語言練習使學者以短促之時間得英文之精妙
◎	中學英文法	沈步洲	三冊	第一冊五角 第二冊印刷中	本書專為英文略有程度者而編有納氏文法書之長而無其短編者留學海外研究有年非率爾操觚者可比不徒以字類妥洽語句精當見長已也
◎	師範心理學	彭世芳	一冊	六角	本書學說教材悉根據於史籍並以心理學與教育學有密切之關係故於章節之後附論教育應用俾理論可見諸實行兼可發明教育之本旨
◎	師範論理學	顧公毅	一冊	四角	本書根據日本大瀨甚太郎立柄教俊合著之修正論理學教科書並參考他書編輯而成譯筆明爽教材適宜頗合師範程度
○	師範教育學	宋嘉釗	一冊	七角	本書分量多寡係照教育部程度支配書中折衷諸說不偏就一二學派所主張譯筆明顯暢達絕無艱深晦澀之病

中華民國三年正月七日（即癸丑年十二月十二日）（星期三）第二千一百七十七號

借欵問題

▲新疆借欵再誌

新疆都督楊增新近與英國銀行團商訂實業借欵一千五百萬元以新疆家畜稅作抵分三十年償還業已訂有草約各情已誌本報按新疆原爲受協之省光復以後各省自顧不暇無力分惠邊隣於是新疆一隅除借欵外無以自活然轉輾磋商其事亦正非易故喧傳雖久至今始漸見成立此項借欵雖以實業爲名要亦不過師中央政府之故智以振興實業爲招牌而於其中騰挪若干抵充行政費之不足殆可預決惟草約雖成要不能竟謂爲成立則以其中尙有對俄關係故也

新疆一省面積達五十八萬方里地質優沃農業盛行金銀銅煤煤油等礦所在多有俄國據一八八一年之伊犂條約得於其地爲無稅貿易故俄人之貿易於此者約在萬人以上通商金融悉爲所握自實際上言俄國已不啻以經濟勢力宿有新疆我國紳商勢難坐視於是官商協力出資三十萬兩於伊犂設毛皮公司出資三十五萬兩於伊犂設製革公司更出資十萬兩設毛皮公司於塔爾巴哈台貢收皮毛輸之國外而輸入棉布雜貨以供本省之用更出資六十萬兩設伊塔茶務有限公司獨占蒙之貿易茶新疆消費之大宗也且擬招募外國資本及技師開採礦產以抵制俄人侵入之勢力俄人意頗怏怏前清之末屢以伊犂條約爲楯提出抗議光復以後遂於伊犂塔爾巴哈台烏爾木齊等處增派軍隊及外蒙自治問題起克洛巴金波德納等至欲以新疆外蒙北滿一帶一律編入中俄兩國之衝緩地域設聽其自然則新疆或且爲第二外蒙政府與壟力大吏自計設法思所抵制於是決計利用俄國以外之勢力抵制强俄如小說中之所謂兩虎競食之計以毒攻毒希冀苟延殘喘此即實業借欵之所由來也

然俄之心目中早以新疆與北滿外蒙同視作爲其勢力範圍不容他國染指當我議設伊塔茶務公司時俄人劇烈反抗至謂不憚以干戈相見今欲利用英國資本振興實業防止俄人將來之發展此事決非俄人所願此次所謂英國銀行團其中尙有德國銀行在內英之經商於天山南路者爲數頗多德國技師亦有於伊犂從事製革及其他事業者則於新疆一隅亦稍有利害關係英德爲俄所屈乎俄爲英德所屈乎此不唯兩方之必爭亦我外交勝負之機也吾儕當拭目觀之

二年度修正預算案大披露（續）

駐京記者致果

(乙)各省修正預算盈虧表

省別	歲入	歲出	相抵
直隸	一千零三十九萬一千七百八十一元	九百八十八萬七千零二十四元	盈　五十萬四千七百五十七元
順天	十三萬八千一百七十三元	三十萬七千六百七十三元	虧　十六萬九千五百元
奉天	一千四百十六萬零九百八十四元	七百四十九萬三千九百零一元	盈　六百六十六萬七千零八十三元
吉林	六百十萬五千二百八十五元	四百八十一萬零四百三十六元	盈　一百二十九萬四千八百四十九元
黑龍江	三百八十六萬七千六百十一元	三百九九萬一千四百九十四元	虧　十二萬三千八百八十三元
山東	一千一百二十四萬七千六百零二元	八百八十萬六千三百零四元	盈　二百四十四萬一千五百九十八元
浙江	一千三百三十一萬五千八百十九元	七百五十五萬二千三百八十二元	盈　五百七十六萬三千四百三十七元
廣東	一千五百五十九萬二千三百零一元	一千八百〇七萬五千四百二十五元	虧　二百四十八萬三千一百二十四元
廣西	三百二十一萬五千〇七十七元	六百五十一萬五千一百零一元	虧　三百三十萬〇〇二十四元
山西	六百四十二萬七千九百六十元	六百七十二萬一千三百六十九元	虧　二十九萬三千四百四十一元
陝西	五百〇八萬四千六百〇七元	四百九十二萬七千〇三十二元	盈　十五萬七千五百七十五元
四川	一千四百三十八萬六千二百四十八元	一千一百八十二萬二千九百六十九元	盈　二百五十六萬三千二百七十九元
雲南	二百八十五萬一千九百九十二元	八百二十一萬〇七百九十六元	虧　五百三十五萬八千八百四元
河南	一千零九萬三千九百零二元	七百三十三萬九千五百四十元	盈　二百七十五萬四千三百六十二元
江蘇	一千五百二十七萬九千一百十二元	一千三百三十四萬零八百四十二元	盈　一百九十三萬八千二百七十元
安徽	六百零六萬九千零七十八元	四百六十萬二千一百八十二元	盈　一百四十六萬六千八百九十元
江西	七百九十七萬七千三百七十一元	五百五十四萬九千五百四十六元	盈　二百四十二萬七千八百二十五元
湖南	七百四十四萬五千四百零六元	五百三十六萬四千三百〇二元	盈　二百〇八萬一千一百〇四元
湖北	七百八十一萬七千五百八十五元	一千一百十七萬零四百九十八元	虧　三百三十五萬二千九百十三元
福建	五百五十九萬三千七百十五元	四百三十五萬一千五百五十九元	盈　一百二十四萬二千一百五十六元
貴州	一百五十五萬〇七百六十元	三百〇三萬五千六百五十六元	虧　一百四十八萬四千八百九十六元
甘肅	四百三十二萬四千六百六十六元	二百九十四萬二千一百四十九元	盈　一百三十八萬二千五百十七元
新疆	一百六十四萬五千九百二十元	六百八十一萬五千七百〇四元	虧　五百十六萬九千七百八十四元
熱河	二百三十四萬〇八百十八元	三百五十七萬九千三百八十四元	虧　一百二十三萬八千五百六十六元
察哈爾	六萬一千二百三十元	五十八萬三千六百八十五元	虧　五十二萬二千四百五十五元
伊犂	三萬一千四百六十七元	無	盈　三萬一千四百六十七元
烏里雅蘇台	無	二百〇五元	虧　二百〇五元
塔爾巴哈台	無	四萬〇五百四十二元	虧　四萬〇五百四十二元
西藏	無	三十九萬六千七百五十元	虧　三十九萬六千七百五十元
阿爾泰	無	五十萬〇七千九百二十六元	虧　五十萬〇七千九百二十六元
川邊	無	三百六十六萬一千一百五十六元	虧　三百六十六萬一千一百五十六元
綏遠城	無	一百十三萬一千八百四十六元	虧　一百十三萬一千八百四十六元
西甯青海	無	二萬三千五百四十八元	虧　二萬三千五百四十八元

以上各省　歲入共一萬七千七百零一萬六千七百三十八元　歲出共一萬七千三百五十五萬八千九百二十六元　相抵盈餘三百四十五萬七千八百十二元

中央政局近聞

▲中央集權之近狀　大陸報北京通信謂近日北京政局及財政云袁總統日內對於中央集權一事行之不遺餘力他日行政部之權力將異常鞏固各省必循令而行與前清時如出一轍矣今黎副總統已辭湖北都督之職或謂擬買棹西渡漫遊各國欲以灌輸西方智識然以近狀觀之黎必不行蓋黎今方欲助袁氏共治中國且袁視之如左右手必不使其西行也然外間咸嘖有煩言謂黎之居於北京實袁之陪員而已

▲政治會議之與內閣　該報又謂日前總統發令通告改組內閣組織法去年由參議院通過之內閣組織法已廢而不用以今日所訂之新法成之今之新法多參以總統之意故日後之內閣不過一總統之雛形而已政治議會自開會以來惟以承意順志爲事解散國會之事今已多數通過此後繼解散國會而起者爲承總統之意而修改憲法是也故所謂政治議會者不過總統之傀儡耳安能望其代表民意哉

▲張弧之幣紙談　該報又云數日前記者與財政副長張弧君相談張弧對於鹽稅一事頗抱樂觀據云民國三年鹽稅收入至少可六千萬元若以全國鹽稅計之可在八千萬元左右云張君復言今年三月間各省可供給中央用款屆時可不發生乏矣且言新五國借欵可望告成如五國借欵成後政府將以七千萬元爲贖回各省之紙幣且謂此種紙幣與幣制改良大有關係若不收回若干恐國家紙幣將益有人民所蔑視矣政府擬自收回無信用之紙幣以後復由中央發一種紙幣視之爲國幣亦可以之爲納稅之用迨夫施行漸久則可爲國家通行之錢幣然據記者所聞現中國各省所有紙幣之數甚鉅若欲贖之非具二萬萬元不爲功今財政副長言七千萬元已足毋乃相去太甚且吾聞之每省所發紙幣之數若干彼發紙幣者亦不之知惟日夜趕造以爲漁利而已近且僞紙幣充斥尙有數種紙幣無發行者之姓名與兌換之處今政府苟欲收回紙幣則此種無發行姓名者與夫僞者皆將一視同仁而盡收回乎則吾恐二萬萬元尙有所不敷矣論七千萬張君之言毋乃太不經意矣

金剛百鍊丸確是道教真方固精封髓竟有九牛二虎之能力

大凡夢遺滑精患者最多欲得至效良藥予特指明上海鍊雲大藥房有疾於斯請速購嘗靈寶

千方易得一效難求予患遺精之症今年以來調治至今百無一靈苦至身瘦似架神迷不寐飲食無味觀物不明非但[illegible]親傳敎須有上海三馬路鍊雲藥局秘製金剛百鍊丸治遺精有中流砥柱之力得知之下當購一料計洋四元每日照法吞服初時未見其功服之七日漸見應驗食而知味精神斷覺强壯方信其丹有功嗣後又購一料陸服隨效非但遺精全愈而且身胖體健終日無倦怠之時此丹可稱有百鍊之功是有金剛之力予念年以來[illegible]

敬謝驥製壯陽廣嗣金丹一索得男

有比來不同之神妙綠郎寄銀四元購到兩瓶服未及半居然四肢和暖柔谷春回從此老驥殘兵[illegible]經憤經四月豈不喜出望外寄函諸君子欲强身體欲廣嗣欲優體欲固精寂請速服此丹定能如願以償我生不[illegible]

[illegible]

介紹良藥
[illegible]日趨嚴重今則宿疾已除喜出望外則感佩之德實無可報故將靈驗實據刊於報章凡我同胞或患此症者亦毋需別求只須購得此丹[illegible]
仙橋河下東首勾章餘姿堂王芝蓀謹啓
[illegible]
許繼祥謹啓　上海七浦路河南路　彭壽堂鑒

要聞彙錄

所得稅法草案披露（續五日報第三份第二稿）

超過五萬元至十萬元者　自五百一元起至二千元之額課千分之五　自二千一元起至三千元之額課千分之十　自三千一元起至五千元之額課千分之十五　自五千一元起至一萬元之額課千分之二十　自一萬一元起至二萬元之額課千分之二十五　自二萬一元起至三萬元之額課千分之三十　自三萬一元起至五萬元之額課千分之三十五　自五萬一元起以上之額課千分之四十

超過十萬元至二十萬元者　自五百一元起至二千元之額課千分之五　自二千一元起至三千元之額課千分之十　自三千一元起至五千元之額課千分之十五　自五千一元起至一萬元之額課千分之二十　自一萬一元起至二萬元之額課千分之二十五　自二萬一元起至三萬元之額課千分之三十　自三萬一元起至五萬元之額課千分之三十五　自五萬一元起至十萬元之額課千分之四十　自十萬一元起以上之額課千分之四十五

超過二十萬元未滿六十萬元者　自五百一元起至二千元之額課千分之五　自二千一元起至三千元之額課千分之十　自三千一元起至五千元之額課千分之十五　自五千一元起至一萬元之額課千分之二十　自一萬一元起至二萬元之額課千分之二十五　自二萬一元起至三萬元之額課千分之三十　自三萬一元起至五萬元之額課千分之三十五　自五萬一元起至十萬元之額課千分之四十　自十萬一元起至二十萬元之額課千分之四十五　自二十萬一元起以上之額課千分之五十　自五十萬元起每增加至十萬元對於其增加額遞增課千分之五

第四條　計算所得額之方法如左

（一）第一種第一項之所得須由各事業年度總收入金額內減除本年度之支出金前年度之贏餘金各種公課及保險金責任準備金以其餘額爲所得額

（二）第二種之財產所有者及營業者之個人其計算所得額之方法準用前款之規定

（三）第一種第二項之所得以其利息之全額爲所得額

（四）第二種之所得須於一切收入之總額內減除由已課所得稅之法人分配之利益第一種第二項之利息及經營各種事業所需之經費並各種公課等以其餘額爲所得額

議員歲費官公吏之俸給公費年金及其他給予金從事各業者之薪給放款或存款之利息及由不課所得稅之法人分配之利益以其收入之全額爲所得額

田地池沼之所得依前三年間所得之平均額估計之

第五條　左列各種所得免納所得稅

（一）軍人在從軍中所得之俸給　（二）傷痍疾病者之給予金　（三）美術或著作之所得　（四）教員之薪給　（五）旅費學費及法定養贍費　（六）不以營利爲目的之法人所得　（七）不屬於營利事業之一時所得

第六條　第一種第一項之所得應由納稅義務者於每事業年度之末將其所得額並損益計算書報告於政府

第一種第二項之所得應由發行公債之地方團體或發行社債之公司於給付利息之前報告於政府

第七條　第二種之所得應由所得者於每年二月預計全年之所得額報告於政府

二月以後新有所得之發生者應隨時以其預計全年所得額報告於政府

第八條　第二條之財產所有者或營業者之個人准用第七條之規定法人准用第六條第一項之規定

第九條　第一種之所得額政府本於各法人及發行公債之地方團體或發行社債之公司報告調查決定之

第十條　第二種之所得額政府本於議查所得委員會之調查報告決定之（未完）

征蒙軍之近談

▲來春尙須用兵

庫倫逆佛派兵南犯計被佔據之要塞有多倫阿什戈爾郡棚烏丹城乃木城奎索大王廟巴林林西等處嗣經各路征蒙軍相機克復然至中俄協約告成始經撤退其撤兵情形已迭誌本報特詳情有與外間所道不同者茲經棚守備司令官吳中將俊升赴吉省詳陳確情據言外蒙兵數實有二萬五六千人匪首奈曼旗溫台吉所部一千五六百人喇嘛烏蘇領一千三四百人僞統領鮑四閣王領六千餘人奎爾奔鮑圖爲克圖所部均二千餘人靜山四千餘人陶什陶所部僞散軍三千餘人中以靜陶兩股爲最悍政府方面直隸混成一旅奉軍混成騎兵一團二十八師馬步兵約一旅又毅路巡防馬步隊毅軍淮軍熱河陸防軍共二十四營吳俊升當東路多倫鎮守使王懷慶當西路中路張家口熱河則由都統姜桂題當之三路有殷王常米石劉陳張各統領并有總統毅淮熟各路監軍陳光遠參贊一切前敵總糧台司令部設於赤峯並設分部於林西巴林經棚什巴爾台科爾沁洮南各地我軍艱苦除天寒地險外卽爲運輸餉械之困難因蒙兵出沒無常專行刦中國軍隊之輜重自經棚戰後蒙兵將大宗糧石悉儲于黃材敗後乃全行燒燬以致中國軍隊均有乏糧之虞待後攻克大王廟乃木城奎索什巴爾台等處則所過之處商民房屋糧草均已被蒙兵火焚至近頃聞奉有雙方撤兵之命而蒙兵仍行侵擾如十二月十三日熱河混成旅王旅長在托羅蓋地方遇蒙兵五千餘因天降大雪並無兵屯三面夾攻幾乎大敗幸第五旅陳旅長第三旅張旅長來援連開大砲機關鎗轟擊始挫其鋒遂克復大馬王廟嗣在衙門廟王子廟等處毅軍亦與匪有戰事**現在蒙匪均集於赤峯西北之車輪溝多倫諾爾之北恆河城等處負隅自保固其防禦其勢仍須乘隙進擾**我兵因大雪漫地道路艱行又衆苦斥候所無險可扼惟有合力防保免爲所乘頃廬司令永祥亦已電告中央請厚集兵力倘仍玩梗不退**一俟春融非大張撻伐此局終難安定**現天津鎮守使王士珍已於保定防軍抽撥勁旅十營開往口外至於奉天陸防各軍亦仍在林西巴林各要塞設備不懈綜計中國軍隊約有四師機關砲十五尊大砲四十八尊機關鎗五十餘架若與蒙會戰可操必勝所苦艱何不定到處飄擾云云聞吳中將此次晉省係領本月糧餉三五日內便擬回戍地也

皖省最近確報

▲撤銷縣議會

省議會乃立法機關爲各省之最高機光復以後類係臨時組成其章制既非妥善而人品亦混淆曾經倪都督發起聯銜呈請中央撤銷議會重事改組當奉令准在案刻倪督轉錄部令行知懷甯縣徐知事卽將**該縣議會先行撤銷議長議員亦令解散**査懷甯號稱首邑預爲之倡**然後推及外縣一律照辦**云

▲破獲逆黨機關

日前拿獲黃興羽黨夏鏡兩犯業經正法刻又經警察廳偵探隊在**北門內孝子坊黃寓**查明**洪某**係逆黨派來組織秘密機關運動起事比搜出逆黨名冊多件當卽解廳審訊又同日在城內**雙蓮寺後裕成車行內**拿獲**潘蔭堂**者私藏快鎗子彈甚多雖無通逆實據究屬形跡可疑聞不日由執法處嚴密審訊按例治罪試思搗亂份子已成釜底遊魂仍以箇人之私意存報復亦太不自量耳

▲皖南北之盜風

靑洪幫匪蔓延爲害已非一日雖營縣勤於剿捕此拏彼竄難絕根株刻聞**滁縣幫匪**馬學仁方三等悉屬開堂放票焚香授徒均有蠢蠢欲動之勢惟最駭人聽聞者莫若**和縣境內幫匪成羣**日前該匪嘯聚數百人各執鎗械如臨大敵乃在縣境南鄉之**綽廟集連刦三十二家**凡市鋪居民錢財物件搜擄一空查該處**距縣城百餘里**兵力莫及以致匪胆彌張毫無畏懼該處紳商一夕數驚寢饋難安已由和縣李知事呈報省憲請隊設防矣又**休甯縣**萬山叢密土客雜居夙爲盜匪出沒之地以致刦掠之案時有所聞詎現在桃林地方竟有匪首**張龍丁**者嘯聚數百人均有快鎗子彈日事搶刦并將附近村莊**縱火延燒**所有老幼人民逃避一空誠有岌岌之勢昨據民人王右潭等飛報都督請卽電令營縣星夜往勦以慰閭閻而靖匪禍

清江近訊

▲阜甯溝墩鎮被刦原因

阜甯一邑市會十二區鄉會二十七區遭匪蹂躪殆盡惟**溝墩鎮**地方由光復至今居民始終無恙緣該處有**保安團**一所曾經前第四師長徐寶山**發給槍械子彈**並由該縣知事委任**顏松濤爲團長辦理**以來**卓著成效故匪等無隙可乘**乃月前**李知事**到任未久**疑顏團長有通匪情事一面搜械撤局一面將顏拘獲訊辦**聞者大譁該處各紳董正擬呈請保釋詎大股匪徒已於是時乘虛而起**該鎮闔境殷實商民統被搶掠一空其損失約在十餘萬左右**現該鎮市議會曰擊心傷特公推代表俞嶷安來浦呈請蔣護軍使密派妥員查辦究之該團長有無通匪情事固非局外者所能推測然該鎮因撤局而受禍亦地方人民莫白之苦痛也

▲李楚江死後餘殃

蔣護軍使前在阜甯拏獲**九龍山匪首李楚江**一名業經解京訊明正法至案旋接中央來電謂李楚江之兄**李小泉**卽李小江讞供亦非善類飭卽拘獲究辦等因當經蔣軍使轉令該處防軍**密拿解浦**迭經軍法課一再研訊供詞狡展迄未定讞茲經該**邑紳學各界紛紛稟陳**謂伊弟謀叛理應懲治**小泉守分良民**爲弟牽涉殊爲惋惜**懇祈援照罪人不孥之例**網開一面**公保省釋**免致沉冤等情當奉指令謂李小泉旣係安分良民本軍使素持人道主義該紳等一再稟求聽候核判可也

蘇垣私匿軍火案

蘇州破獲亂黨一節已三誌本報現悉亂黨當時供出帶有**快鎗七百支炸彈四十餘枚**業已運截到蘇廬督辦究其藏匿何處該黨以聽聞較多不肯吐實後經引證確實方始供出**藏於盤門外□□□事署中**并稱伊等之來實爲岑春煊之代表云云現該亂黨業已正法而所快鎗炸彈等已由交涉司向□□嚴重交涉

延年人壽保險公司賠款迅速
[illegible]天津北門外獅子胡同忠成棧（一）杭州[illegible]天字第一號
先夫投保[illegible]公司千兩不幸於上年四月間在杭病故蒙該公司照數賠償毫無留難足見該公司股實可靠信義允孚用特登報以誌謝忱[illegible]方氏謹啓

國外時事

歐洲財政之恐慌（漢）

中國自革命以來國庫空虛羅掘無方日以借債爲生活**財政之困難已達極點然不料財政素稱寬裕之歐洲列邦亦罹是厄**預算案之短絀往往入不敷出政府亟思募集借款以爲彌補甚者**內閣且因之而動搖**其餘如巴爾幹諸邦因戰後經營內政而亟須籌集巨款更無論矣茲將**歐洲列國最近財政狀況詳列如左**

▲**德國**　據柏林政界消息德國今歲預算入不敷出**不足額甚巨**計尙少**九億四千萬佛郎**內計普魯士需款**七億五千萬佛郎**德帝國需款**一億九千萬佛郎**德政府爲彌補不足起見擬於正月上半月內**募集利息四厘折扣九七之公債云**

▲**法國**　法國因財政恐慌預算不得成立**致拜都氏內閣因之推倒**拜氏曾得議會之許可擬募集**十三億佛郎借欵**以九億佛郎充**特別軍備費**四億佛郎充**經營摩洛哥費**新財政總長卡里吾氏竭力反對此舉而主張**募集短期公債以彌補之**惟尙少**九億佛郎**聞新內閣擬以所得稅收入充**經常費用**財產稅收入作**擴張軍備費**云

▲**俄國**　俄國整軍經武之大計劃已譯登上月十二十三兩日本報按俄國千九百十四年軍事預算案共爲**十九億三千五百萬佛郎**較之去歲約增加**一億二千萬佛郎**俄國野心勃勃欲經營軍用鐵道而苦於財政竭蹶於是使首相高哥沙夫氏遊德**磋商鐵道總借欵**定額爲**五億佛郎**現高氏業已回國未知此次使命於俄國財政上果有裨益否

土耳其銳意圖强之最近政策（掞）

三日柏林電土耳其陸軍大臣**億士德頊已辭職**其原因蓋爲土耳其購買英國所造之無畏式艦以致陸軍預算異常短絀故該大臣本不贊同**政府重組之政策**此次辭職亦屬意計中事現繼任者爲**恩佛爾大將**預料恩氏履任後**必當實行陸軍改組之政策**當恩佛爾大將秉政簡時一班老成之大將提督等**自必驚駭無倫**云

四日君士坦丁電自土耳其購艦政策發表後**經濟界大爲恐慌**且國內金融自正月二號起**降落已達極點**惟一般人民**大抵均滿意購此無敵式之軍艦**云

時評　二

爲政府叫苦（一子）

論者莫不曰政府專擅以予觀之直柔弱無能耳張勳任巡閱使日使詰質政府日是左遷也張勳力爭則劃水上警巡歸其節制建威等艦歸其調遣權在都督上且有駸駸乎侵入民事範圍之勢焉政府亦無可如何也權力不用於所可用之地而用於所不必用之地此或非政府之所樂爲歟

●中華民國三年正月七日（即癸丑年十二月十二日）（星期三）第二千七百七十七號●

中華民國三年正月七日（即癸丑年十二月十二日）星期三　第二千一百七十七號

治痰咳神效無比

[illegible]

橫濱正金銀行告

[illegible]

大舞臺十二夜戲

十二月十二夜價目注意特別包廂七角頭等正廳五角二等正廳二角三層包廂二角

伍月華　沈小香　〈探寒窰〉◉〈血濺劍〉
林步青　七歲紅　遊西湖
沈韻秋　李春來　王永利　鴛鴦樓
○桂貞○小芬○　擒張任
小如意　賈璧雲　趙如泉　空城計（全本）
七歲紅　陰陽河
客串小阿四　四杰村
賈才人　賈璧雲　烏盆計奇冤報
應寶蓮　何家聲　虹霓關
趙如泉　萬盞燈　何金壽　頭二本鄂州血

本舞臺德律風五百九十五號

醒〈新二〉舞〈馬路〉臺

十二月十二夜戲價目注意特別包廂八角特別頭等正廳五角三層頭等洋三角二等洋二角

丁長勝　陳福奎　〈大回朝〉▲〈廬中人〉
謝玉珊　◉吊金龜
孟鴻奎　張雲青　行善得子
張桂軒　▲白門樓
蓋月樓　劉永奎　于振庭　花蝴蝶
林翼卿　小孟七　草橋關
蓋春蘇　陰陽河
劉來雲　張全喜　頭本金錢豹
洪際瑞　銀壺
孟鴻黑　盜斬黃
溫小培　曹玉堂　袍
李錦榮　▲李永年　辭仁貴征東鎖安殿挑寶
（李）（吉）（瑞）　李春利一　獨木關
▲林大鎮　第一怪

本舞臺電話三千七百零二號

寶善街丹桂茶園准演拿手好戲

十二月十二日改良時事節烈新劇超等名角特演良好雙齣傑作

小一陳　金月菊月花紅　合演　招親
小俊卿　行　◉遺翠花
小一小小小小山　洪月樓　文昭關
一陳黑月春手　桂云　白水灘
陳云山艷演合　峯（砂）珠痣
張文飛　趙鐵珠　小金鐘（空城計）
紫雲　酸棗嶺
馬候　小陳猴
十三日　趙三日

十二月十二夜戲特頒文武超等名角合演雙齣改良好戲

何月珠紅　小佩春黑利峯演全　合演
小桂一　陳雲　獨木關（拾玉鐲）
洪高張小　云月文金　鐵　四郎探母（提放曹）
紫趙　手鐵金　花田錯
十三日趙紫雲　自由不自由（文明不明文）
陳飛艷珠　張三文　十金鐘　小菊長喜花　寶林

康濟大藥房

特別出品

各茶葉餅精糖　茶葉衛生酒精散　丸藥各散　皆無藥房　所在本行　北門坊同內　家金小發　里寄售所　新街　森昌大　衛生　捲烟
[illegible]

折股聲明

[illegible]

男子九醜丸

[illegible]

瑞和洋行

禮拜五拍賣

准于十四日下午二點鐘在本行拍賣 金鋼鑽戒子 電氣燈 車外國箱 鐵路車 花旗打字機 紫貂服 器木床 衣套 留聲機 鐵器用 洋國打 外什物 家用 箱此佈又 瑞和洋行謹啓

瑞和洋行

禮拜六拍賣

同祿貨

准于十二日下午二點鐘在上海路源大前日本樓拍賣 [illegible]

瑞和洋行

禮拜五拍賣

准于十二日下午二點鐘在四川路 [illegible]

商辦鏡花戲園

十二月十二日准演拿手好戲

林達甫　陳道明　小毛官　陳仁美　陳午久成　張大云　陳素昇　筱春彩　陳鳳貴　小鳳林　胡鳳仙　陳鳳　張婉香

分玉鏡　前本琴簫緣

十二月十二夜戲包廂四角正廳三角二等二角三等一角

張大銓　陳道明　小毛官　陳玉梅　陳仁美　小素雲　陳春昇　陳元（客串）　洪春金　周云寶　小生陳喜　胡鳳彩　陳鳳林仙

前本雙珠鳳　後本琴簫緣

新民新劇社

十二月十二

幼秋航小案笑寒石　藥風　雙情劍光鏡笑幼雷

客串

特演　正劇
頭本二本三本四本

惡家庭

共和中舞臺

十二月十二夜包廂五角頭等包廂四角正廳三角頭等二角

梅占奎　陳嘉霖　小月金花　李金花　沈永春　劉永利　江夢　張玉　賣身
馮子和　劉雨田　投靠城
沈小華猴金　空城計
劉雨田　扒蠟廟
李永春　劉永利　馮子　小青

大舞臺

價目注意正廳三角三層包廂二角頭等正廳五角特別包廂七角

七歲紅　十二夜戲（◯黑風帕）（▲四杰村）
賈璧雲　十二夜戲（陰陽河）（▲虹霓關）
李春來　十二夜戲　金雁橋
小如意　十二夜戲（全本）陰陽河
趙如泉　十二夜戲　二本頭本（鄂州血）全本陰陽河

法界迎仙鳳舞臺男女兩班合演

十二月十二夜戲

李秀英　高玉廷　△定軍山
謝秀鳳　王錫云　△梅龍鎮
小子猴　張美玉　◉取金陵
△砂痣　△歸祖
趙玉美　串　呂布
四盞燈　取城都
劉京琦　紡棉花
趙美玉　雙鼎
華彥臣　觀畫
陸（梁）盜御（客）
月（俊）（串）樓（圓）馬

丹桂第一臺

十二月十二夜戲

王鴻壽　李瑞亭　▲齊陽關
月雲月　少奎　△金山寺
雙月德勝　查潘門
郎德山　▲黃金台
粉菊花　▲紡棉花
張德俊　△四杰村
徐錦奎　◯戲迷傳
八（吳）小松　雙打
（吳）小石　鼓拿花
三麻子（李德山　吳天喜）　高登
小楊月樓　空城計
楊瑞亭（本全）　目蓮救母

麟麟牌國民衛生牙粉

[illegible]

讜報第七期已到

定購本報全年十二冊計大洋二元半年六冊計大洋一元一角零售每冊大洋二角內地及外埠另加郵費一成報費先惠空函恕不作答批發各以八折計算

上海山東路一六二號時事新報館內讜報總發行所啓

民鳴新劇社

假座法界歌舞臺

夜戲包廂五角正廳四角三層一角樓上日戲包廂三角正廳二角

林黛玉　良梅　陽雲　翠破　懸影　新天子　青柱　年子　美湘　秦一笑　世梅　清風　夜美　曾仙　排　雙宦　家　演　身分　中之　好　夜　文聲　孽倩　麗聲　稱德　倩花　世亮　戲化　十二

媛媛殺強盜

十二夜特煩名家客串

小迷君　英國陳報　警君血　王美君　美手　袁君　宜宜印

並請大幻術家

金鑫山君　王熙忍君

一齊登台

每晚七時半開演加演中國活動影戲

中國精益眼鏡公司

中國自製最新發明吒力克鏡片

吒力克鏡片確從光學及生理學研究而出最能保護人之目光故在泰西銷場極廣本公司於此潛心十有餘年所製鏡片其能力獨步中夏故自出品以來不特本國欢迎西方士女亦多惠顧此可見本公司貨真價實與尋常販售舶來品而專恃大言欺人者絕然不同也茲將吒力克最大功用略舉於左　（一）該鏡片係按洋各人目光用顯微鏡審正四傍上下光線相同其功用恰與天生睛球無異故能使戴者目光四射不發偏仰轉側自可左右顧盼與平面鏡之祗能平視者迥別　（二）該鏡片能貼近眼眶而與眼毛並不觸礙　（三）能遮蔽眼目使塵氣不易侵入　（四）該鏡片質厚而純遠望之宛如水晶兩滴精瑩煥采故戴者神采每增百倍　（五）該鏡片光線合理故雖用於日光中亦不眩暈　以上略舉概要至其奧妙則惟戴者能詳言之本公司因目為人生最寶貴之物故悉心研究親手製造海內宏達當能鑒之再外間近有以現成凹凸片混充本公司吒力克鏡者尚祈留意

參汁乳精

[illegible]

高德洋行

上海英大馬路

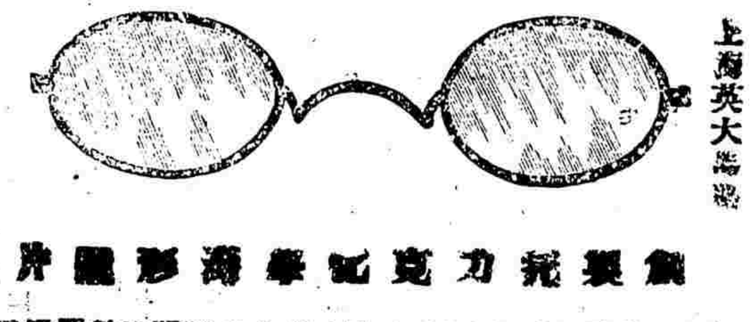

[illegible]

新發明惟一之補品

強種　精血丸

陰陽並補

陽精陰血人賴以生精足血充自然無病精衰血薄不但百病叢生且子嗣有缺乏之憂身體無康強之樂每見世人患此者多房落莫既少愛情社會逢迎安得佳趣或且精髓日耗血液日枯萬事不能振作五臟皆被牽連艱險困難達於極點中西各藥備服無功則惟有改服此強種精血丸最為有益因其陰陽並補確有特別之效能也

每大瓶洋一元二角　半打十二元　每小瓶洋七角　半打七元二角

特別效能

一凡男子色慾過度腎水虧弱陽精不固房事無能或病後失調或精冷精滑子嗣艱難等症服之皆有奇效
一凡女子經血不調經閉經痛子宮寒冷久不受孕或胎元虧弱乳水不足等症服之皆有奇效
一不論男女老幼服之皆能滋補腦筋流通血脈調和臟腑增長精神開胃消食強筋壯骨扶元益氣清熱化痰常服却病延年功效不能盡述

總發行上海中英大藥房

新到有聲影戲

準於陽歷十二日念九號起日夜開演

美利堅國博學士伊地臣君始創電話學及留聲機器又創活動影戲今復將二者合而為一凡戲中人物之舉動聲音均能由留聲機傳出可謂工巧之極至時同時出現彷彿如真 [illegible]

價目　頭等二元　二等一元　三等五角

寶亭番菜館

作浦路十四號　電話三三五九

飲食衛生宜大研究四時潔清自製英法番菜洋酒五角...

立止白濁丸

每瓶三角 [illegible]

總發行所
上海五洲大藥房

人造自來血

(一) 胎養　人之未生　是日先天　先天血足　體質强堅	(二) 初生　人之既生　儘能哺乳　乳水不足　血多乃補	(三) 發蒙　人生七歲　一律入學　血足之兒　聰明智覺	(四) 成童　天眞爛熳　兒童之常　游戲過度　血足乃强
(五) 弱冠　男子二十　年交弱冠　知識已完　血虧是患	(六) 學校　潛心向學　朝夕勤勞　血輪强健　足冠羣曹	(七) 交際　飲食酬應　最易傷身　體强血健　乃成完人	(八) 婚娶　早婚之害　人盡知之　養身補血　在初婚時
(九) 生子　一索得男　能延嗣續　我血不健　兒血不足	(十) 衰弱　已過中年　如日將西　氣血不充　焉能支持	(十一) 老年　人既老矣　去者不來　速速補血　老當壯哉	(十二) 一生　人生百歲　體氣當强　飲自來血　是爲妙方

每瓶二元　大打二十元
小瓶一元二角　每打十二元

龍馬精神

血既充則五官百骸無不强健誰普天下補腎之藥不敢自誇請諸君一試便知
料廣嗣金丹一名丈夫再造天以海狗腎鹿茸野尤虎筋等提取精液汰去渣滓功能優勞每匣大洋二元
五元不靈包退
上海盆湯弄絲業會館後甯波路口五開間門面崔氏擷香廬●雲氏總發行所
外埠來信須寫明甯波路第一百廿五號●本廬分設天津北門內獅子胡同忠成棧

當此種族競爭世界若不强種何由競爭若不競爭何由國富强種之道首先補腎考本草載海狗腎不僅扶陽補腎並治諸虛百損凡人之患虛勞症者必由先天不足後天虧損伐始則腎虧繼則夢遺終則無夢亦洩甚且精從便溺而出從此氣血消耗精力疲憊昏目眩耳鳴腰痠四肢痠痛陽痿不舉或舉而不堅或洩而不射

外埠民由局購買須由郵局來信關照以免寄費如無靈驗包可退還原銀本處分設●杭州陳列所●南京花牌樓

總發行所
上海三馬路中法大藥房

精神丸　懸賞比賽能力

腦筋統系爲人身之護符精神活潑乃精血充足之來源是故人生利害關係全視腦力血力精力之强壯與否設使三者有一虧敗內而臟腑受傷外而形變焦黃於是百病叢生由虛弱漸達危險可不懼哉精神丸一藥乃健腦補血保精之聖品海內醫學博士率多來函証明並以此藥調治病家又經政府化驗批准稱爲補品中之良劑滬上競送藥品時爲服愈者一萬五千餘人投票竟在藥界中獨得第一是以聲價之隆信用之堅性質之良效力之速實爲補劑中無出其右之良藥也本藥房爲精益求精起見力謀更勝於此之方藥特出重金懸賞想海內外不乏宏博之士當能有以良藥與精神丸比較倘能賽過此丸完全下列之效力無論丹方與新方不失和平穩健之能力者本藥房檢驗可用當以千元報酬以爲獨出心裁者勸愛將應驗之功效下列

腦筋衰弱　由頭痛頭重健忘倦怠而起鬱生易喜易怒感情忽變大便秘結筋疲失眠感覺遲滯骨脊椎部疼痛諸疾以精神丸治療斯疾效驗最著能有賽過此丸更靈速者定當酬報

血力孱弱　血弱之疾害身最速蓋新血不生內部乏其滋養內虧日甚而節關與皮膚又受枯涸之患以致風溼骨痛全身麻木內外部運動能力將已廢止神經萎縮潮熱骨痛睡危險日增白血病係白血球增加脾臟肥硬骨痛腺腫呼吸短促腹痞出血頭水浮腫其他飲食不思心悸頭痛眩暈諸疾皆與血虧息息相關以精神丸補助血弱自見面色轉紅精神活潑蓋是丸發生新血之力最富消除白血球增多之力最强故治愈病者不下數萬人矣能有賽過此丸更靈速者定當報酬

精液虧弱　精爲人身之本若認性於色慾或沈迷於鴉片已成源耗竭精管枯涸輕則或孱弱如水或滴如淡血重則或成陽萎不舉或下肢軟弱眼花頭重貌變焦黑以致失其妻妾閨之感情他如夢遺手淫因而精竭者均以精神丸療治最速不特精力雄壯並有續嗣之異驗能有與此丸賽過者定當報酬

脊髓疲弱　由腰背疼痛而起嗣後步行困難閉目則體動搖感覺則自減退脊髓虧弱之象已經發現腎部受虧陰萎已成以精神丸服愈斯疾在藥界中成績最高蓋其能力有保腎固髓之功服無不愈之名早經卓著能有賽過此丸靈而且速者定當報酬

價目　中瓶一元每打十元　大瓶五元每打五十元　購大瓶贈送小瓶六瓶

則又神速無比繼復感動親友有曾患斯疾而服半夏露以愈者則云報紙所載眞實不虛貴堂所登半夏露廣告及各報紙不知[illegible]

上海河南路七號彭壽堂啓謹

善治耳聾

彭壽堂藥號始得吳房眞正第一家法即愈耳聾丸●立服立愈●假冒●多其日者宜慎●遠方託友代辦最妙或郵亦同

凡患耳聾者因腎水下虧相火上炎或鬱火傷肝以致耳聾目昏視聽不暨皆因陰虧以損而其病原尤在腎虧血脈不能流通呼吸不能一切耳內之症則聽火向上故有耳鳴耳脹耳聾耳痛等症本堂起首創製異傳秘方加工精製是丸專治一切耳聾虛熱重者二三十年老症服之立見奇效補其生津液滋陰納浮陽除退虛火無論男女老少聞耳聾雖二大盒斷根輕者一大盒全愈妙在神情氣爽身體強壯永無復發之虞乃天下治耳聾之第一奇藥也近有仿冒幸勿受愚每盒四元中盒二元小盒一元雙料加倍取料更速如兩耳挖損害

耳流膿水另採珠寶吹耳散即愈每瓶五角雙料一元購藥認明上海拋球場南首河南路七號彭壽堂託郵局函購外加寄費一分

滬上中西醫士一覽表

姓名	科別	住址
張錦林（醫士）	內外科 眼科 婦人科 皮膚病科 耳鼻咽喉 花柳病科	北河南路七號洋房
亞達（西醫）	專治婦科及男女疝氣下部各症	法租界芝蘭里
[illegible]叟（中醫）	專精男婦內科 外感時症雜症	剛以就聘北京寓移法界八仙橋蔭餘里三弄九號
[illegible]頌伯	中西內外科	甯波路鳳翔里口二百零四號
周雲[illegible]	內外醫科	馬律師宣慶路沿馬路四百二十號雲龍醫寓
李珮青	精理咽喉 內外婦症	上午在南市寓王家嘴角南首 午後寓五馬路棋盤街口生華堂紙號內
傅春波	針科專治男婦雜症 驚風喉痧小兒驚風	新閘橋濱南仁濟里內 午後在法界彩市街[illegible]
陸寐軒	專治傷寒溫病及一切疑難雜症尤精婦科兼理戒煙	新馬路巡捕房後元昌里大弄
王寄鷗	傷寒女科兼兒科喉科	門診在四馬路西合興大中旅館
丁福保	內外科	派克路昌壽里斜對過丁氏醫院
嚴孟舟	中西內外科 專治瘟疫	北京路福裕里四百三十四號
于今醫家	外科專醫各種醫中西醫未痊者可爲究治	法界李梅路八十號
陳劍航	喉科傷寒	海甯路懿德里廿號一千七百四十六號
鄺智吉（西醫）	內外科眼科種牛痘花柳專門	四馬路五洲大藥房樓上電話三千一百九十號
任[illegible]	[illegible]	[illegible]

上海商務印書館

特製通俗教育之補助品

幻燈影片

教育部規定通俗教育章程設有專條採用幻燈原欲攝取科學國粹縮入影戲片內以供校外補習之助本館從事研究搜求各種圖畫依法製造前於歷年青年會試演光彩昭耀頗蒙各界稱許現在出品日多益有進步用敢出而問世有志教育諸君幸賜垂顧

甲種幻燈　四十元
乙種幻燈　卅六元
丙種幻燈　廿六元
五彩幻燈片　每張四角　每打三元半　全套三十五元

附錄影片總目
古今人物　十一張
孔林遺蹟　十六張
革命事實　三十五張
各省名勝　十張
西湖風景　十六張
上海風景　十張
動物　十二張
雜組　十張

壯陽種子奇驗

[illegible]

感冒風寒之宜防

裝用煤氣傳熱器則室中自然溫煖無須人力價廉迅速無塵無烟甚爲潔淨欲知詳情請詢南京路一廿九號江西路轉角上海自來火公司樓子問可也

地方時事

瀟湘近事錄（湖南）

▲實行合署辦公　湘省合署辦公之事動議經年屢展期限皆因譚前督優游寡斷並顧恤各辦事人員偶然裁減一時難於安插故迭經會議迄未實行湯督蒞任後即以此事爲不容再緩爰特召集會議決定於三年一月一日實行合署辦公即以本府爲行政公署已令行內務財政教育實業四司一體遷照聞各該司已於日內陸續遷入

▲長沙緩開商埠　長沙自開商埠一案係由前清湘撫趙爾巽奏准迄今多年尙未實行開辦本年復經內務部鈔錄原件提請國務會議旋准國務院函開於十一月十七日由國務會議議決湘省商埠應俟粵漢鐵路通行後再行規定此時暫緩開辦一面將全埠規劃分立標幟以爲準備相應函達轉行知照等因昨已由部令行來湘由湯民政長轉行內務司並函達長沙關監督一體知照

▲湘督儲穀備荒　湯都督以湘省穀米不日弛禁所有省城倉穀亟應厚爲儲積以免空虛現已擬定辦法採購穀四十萬石借儲省倉以備不虞應由湖南銀行先行籌撥錢幣二十萬串作爲購穀借款將來省城如需用此項穀石即照市價平售如有虧損即於兩湖米捐局由湘省收入項下開支彌補聞已函請本府顧問官朱恩紱担任採購及一切儲備事宜並令行財政司轉行湖南銀行知照矣

劉莊挽人說項之無效（浙江）

前大清銀行備抵公款之西湖水竹居業經行政公署招商標賣一案已迭誌本報刻聞該莊主劉學詢日前挽出國務院秘書某君函致屈省長請求設法挽回聞屈省長以此項標賣手續純然履行債務關係查大清銀行備抵公款契約訂明是產歸官廳自由處分是官廳既得自由處分之權利則此次標賣之方法實爲正當之行爲値此庫藏奇絀未便再延所請礙難挽回云

浙省檢查金庫之定期

浙江行政公署函復審計分處云財政司案呈十二月二十六日准貴分處公函內開案照檢查國庫暫行規程第一條載本規程爲定期檢查臨時檢查二種定期檢查於六月杪十二月杪行之又第三條載國庫主管員每月杪應將左列各表函送分處備查各等語（中略）查此案已成由財政司兼管金庫接准貴分處專函後商准貴分處定於三年一月八日派員到庫檢查自應飭令趕辦表册先期函送一面將存儲各項簿據檢齊備查准函前因相應函復即希查照施行云

安徽通訊

▲蕪商會之獻芹　新年將屆商務總會以本年大難敉平罰全出軍人之力昨復竭蹶備禮計魚肉酒三種敬送於鎮守使其函云敬啓者今夏贛亂發生風潮激烈皖贛相鄰首蒙其禍皖彊南北幾無一片樂土繼以下游擾攘我黨介乎其間其時其勢不啻處於水深火熱之中乃幸貴鎮守使奉命督師蒞臨此間使商民出水火而登衽席恢復秩序維持治安凡我商民感戴同聲茲當陽回黍谷慶洽履端敝會各商業敬備鮮亥五隻鮮魚六篚麥酒六罎區區之意敬乞莞存散給衆軍聊佐旗鶴而誌芹獻毋任欣幸之至虔請勛安幷賀新禧百福

▲進步黨改組成立　旌德進步黨分部已由共和黨改組成立昨又開會當時公推江君志伊爲正部長汪君時慶爲副部長一時黨員頗極衆多誠盛會也

鎮江通訊

▲徵收電話營業稅　鎮江自設電話局以來其電話特稅及電桿使用費向未徵收茲丹徒市議會查市鄉制此項電話既係營業性質即宜取取特稅至栽植電桿有礙路政地溝爲之窒塞應收電桿使用費昨經該會議員議決交董事會向該局交涉徵收云

▲取締東洋車　鎮埠東洋車之創辦始於前清宣統年間其初定案祗准行駛馬路不准往來大街小巷警局文件具在可資查攷乃近年以來東洋車日漸發達大街小巷橫行直撞路途幾爲所擁塞行人大爲不便現丹徒城廂市董事會函請警務總所取締東洋車祗准駛行馬路不准攔入街巷以整頓路政云

武進通訊

▲縣議會一番搗亂　縣議會開會期中有太平鄉趙君頌美請議擬辦清鄉隊全年預算約八萬餘金其經費於漕米每石加征五角上下忙銀每兩加征一角充之如有不敷則於附稅中提補交議後僉以事關重要付財政股審查同時有議員張文明謝鑑𦘕於此案提出意見書略謂事關加稅宜調查沿江湖各鄉縣如何辦理然後舉行否則徒增人民之負担似乎不可等語今日開會後先將審查報告宣讀大致係贊成原案惟漕米每石改爲加征三角讀畢後議員蔣廷珍遂請議長付表決議員黃星海謂議案未經討論即付表決似近專制請議長仍付討論於是會場大起衝突張黃謝三人當即聲明先行出席不願與議而反對此案者亦不願預議遂一閧而散云

▲選舉鄉董之爭議　安西鄉本屆改選鄉董有張吉鑾者欲謀得鄉董一席遂四出運動竟得當選後該鄉議會以其胞兄張吉又現充該鄉議員照章應以弟避兄當確定時以次票李謨呈報縣知事署業發給執照現有人使其兄辭議員職俾其弟得當選鄉董一面向知事署提起爭議知事署已備知所請現正調銷李之執照以便令張充鄉董不料張從前運動時有議員岳友荃等曾以詐術利誘議員姜正祥故姜亦舉張一票現姜自知受愚已將當日利誘情形報告議會一面向檢廳起訴但不知將來之結果如何耳

無錫通訊

▲奇絕怪絕之新頭銜　自民國五族共和破除階級如前清之欽命頭品頂戴候補候選道等頭銜一律革除即從前最舊之官僚亦莫不爭先恐後去此腐敗之點以自趨於高尚之途不圖迄今兩年於現在正式政府已成而猶有報條發現於眼廉者昨日推官牌樓文苑閣刻字店有名黃振者鴛印極大之報條上書由江南監獄學堂畢業奉令候選委任典獄官字樣意似得此新穎之頭銜而誇耀於鄉里者亦可謂奇絕矣

▲新稅務所長人物　無錫稅務所長管君得泉近爲國稅廳撤差查辦已見明文其詳情業紀本報茲悉新任稅務長鄭君士敬常州武進縣人前清時在河南歷任州縣與韓省長夙有交誼董韓先亦在汴省故相契甚深也此次蒞省長任即奉委任爲江陰稅務所長現由澄暨移無錫云

本埠要聞

勾結叛黨之狡謀

▲密令軍隊扰亂　▲暗派軍艦游弋　▲改裝煽惑行刺　▲分路援亂大局

上海鎮守使鄭汝成君昨准韓省長轉接會議軍事處密電以據密探報告某國近日勾結叛黨聯爲一氣其進行辦法厥分四端（一）密令駐華軍隊故以强暴手段壓抑華人以爲挑釁（二）令派軍艦游弋內地散布浮言以爲聲援（三）分派退伍軍人改裝華服深入腹地煽動軍隊行刺要人隨時與亂黨接應（四）亂黨將來擬分二路進援一從上海一從東三省東三省本係該國勢力範圍一旦有事亂黨即可托足某國亦可藉口衆之馬賊土匪紛紛聯絡將來禍源必起於此其謀狡譎決非虛誕應請轉致水陸各軍隊一體嚴防以免擾亂大局等因鄭鎮守使得電後當已分飭所部各軍隊隨時偵察一體嚴防矣

新頒運輸軍需護照

馮國璋都督近准陸軍部咨以近日運輸軍需各品甚繁其從前所頒發之護照一律取銷作將現頒之新式護照轉致江海關施監督查照其樣式內分華洋文各一道表式分爲六項填註（一）持照人姓名（二）起行處所（三）經過處所（四）携帶運送物品數目（五）發照日期（六）繳照日期及所攜運各件

製造局開工爲難

上海鎮守使兼製造局督理鄭汝成君前因軍餉與局債問題派秘書張君赴京磋議已紀前報茲悉張秘書業已返申所有該局舊欠已由部允爲暫行付利囑鄭君向各銀行分別接洽辦理至該局繼續開工之舉去臘有令正一號並六號一體開工種種傳說不一湘皖等處各舊員均不畏跋涉妄聽而來鄭君深爲抱慽數日來各員紛紛晉謁名爲賀年其實謀差當由謝錦章君分別說明局中困難情形各員莫不少興而出且陸軍部周總長尙以現在開支請爲核減以故鎮守使方面亦頗覺爲難云

各銀行組織委員會

▲清理洋債賠欵

中央政府對於各洋債賠欵曾迭次電催各省繳由上海中國銀行收儲數迭乃去年各省所繳寥寥現聞各銀行擬在滬組織委員會清理此項債務茲將其內容錄下（一）此項委員會須由關於庚子以前關稅作抵尙未付清時有債權之銀行與關於和約賠款之各國銀行之總董組織成立該委員會決定各洋債內何款應先付還並編列一先後次序單以便滬關稅可遵照辦理（二）關係尤重之各銀行及滙豐德華道勝三家應作爲上海存管海關稅項之處（三）應請稅務司承認充歸海關所有淨稅項開單交所派之委員會至中國政府復能償還洋債賠欵之時爲止（四）應請總稅司督飭各收稅處所將淨存稅項每星期滙交上海一次之辦法（五）應請總稅司將上海所積淨存稅項竭力籌辦于每星期均分收存滙豐德華道勝三行以作歸還該項洋債及賠款之用上海稅司應由此項存款內按照第一條委員會決定之先准其屆期提撥付還（六）倘至一千九百十四年底情形尙未平復屆時必須算清下餘若干可否作付還賠款之用此項清單須交外國國酌核如何分撥（七）該委員會應於每三個月將所收關稅如何撥付之處由駐滬各國領事報告駐京各國大臣（八）此項辦法如有應行更改之處得隨時增損之

本埠時事

軍事雜誌

報紀陸軍第四師第七旅十三團團長臧致平君赴松接任第八旅旅長一則係傳聞所誤茲特查明揭出以昭核實查第十三團團長臧君致平曾奉袁總統任命該師號八旅旅長之職嗣由該師楊師長以十三團係屬第七旅所部而該團管轄三營業已呈部核准作爲久護該局之軍隊如臧團長升授第八旅旅長殊非所宜查第八旅所部十五十六兩團現駐吳淞松江等處與製造局較遠且十三團亦非第八旅所轄未得相當尤難督防製造局是以呈明改調龍華袁總統允准復又任命改調臧君致平爲第七旅旅長何君豐林爲第八旅旅長均經奉文在案至於十三團團長一缺迄今尙未發表楊師長尙在祕密考選因此所紀臧名卿君爲十三團團長又係不確惟臧君前日（四號）赴松者因道賀楊師長新禧並須商辦要公而往並非接任第八旅旅長云

前日（五號）報載第四師楊師長令飭十三團臧團長選派所部三營連排長官六員迅赴北地馬廠挑選新招步兵一節茲悉楊師長前日來滬以第四師全軍除派調閩省勦匪外現因所駐松滬與淞一帶之各旅團營士兵實因不敷調遣尤多缺額馬廠既有招募新兵且經訓練自應先調二千名來滬候調是以面諭十三團魏周高三營營副即日選派連排長官速赴北地迎調等因當由各營長選得第一營連長馬督彪第二營連長劉長勝第三營連長史書年等三員前往挑選該連長等奉命後即於是晚乘坐火車赴津矣

高昌廟取締車夫

駐防製造局之第十三團臧團長以高昌廟西柵與望道橋均係通衢馬路大道而製造局之週圍亦能車馬往來並可直達製造局大門因查滬上東洋車一項係爲行旅之代步拖車者皆係貧民人類良莠不齊每日高昌廟一帶地方所停東洋車輛途爲之塞非獨有礙軍隊往來尤慮匪類混充車夫潛跡製造局附近防有意外變端亟應預防故于前日面諭海陸軍警察隊辛隊長設法取締東洋車夫茲由辛隊長擬定嗣後高昌廟經過之東洋車輛須由該警察隊取保核發車照方准駛入製造局防線以內如無保人尙未領有執照者概行禁止駛入祗准停泊于望道橋西柵火車路之北首庶幾匪類不致混跡已于昨日實行矣

電令批解忙漕

洪伯言知事前晚接韓省長電云二年度忙漕現屆旺收各縣解數寥寥若非抗匪不解即係催征不力現値軍餉各項急待放發約一星期內非有六十萬不足濟急望將起征忙漕於電到三日內批解五千元如該知事夙顧大局當能共濟艱危盼先電復民政長韓江印

中國通商銀行謹白

本行招集商股資本五百萬兩現已收足二百五十萬兩……

●擁雲大藥房●天下馳名●第一靈驗●異人傳授●珠黃十寶梅毒丹●限日全愈●永不復發

錬大藥　總製　花柳聖葯

本藥房得異人傳授良方重用真珠粉犀黃及上品化毒之藥便皮破腫爛一切毒門無論初起久染包可限日全愈……

治咳化痰
功同神藥
百藥若罔效一服此膏奇效立見
中國實業雜誌
第五年第一期已到
馬三寶龔三之博覽會
小說短鋒小品一字一珠
日京巴拿

●整頓警察之計畫

淞滬警察督辦薩鎭冰君自歸併警廳以來曾將內容大加部署以去奢從儉爲宗旨所有布置事宜分誌如下

▲抽調北警　薩鎭冰君現擬將淞滬兩地警察整頓治現日內即從北洋調撥警察三百名來滬分撥上海第一區第二區警署歸該兩署撥派至各分署站崗巡察認眞保衛凡附有各署之警察如未教練純熟者即行調送教練所習練

▲歸併區署　薩督辦以現在淞滬警區劃分太多經費斷難節省擬將各區警署應裁併者量予裁併現已擬定上海南市浦東閘北三處地段分設三區警署至各分署亦須查明裁併

▲裁撤司法　薩督辦又擬將警廳內所設豫審案情之司法科即行裁撤至地方上發生事件在分署轄境者可解由該管警署歸署長論其案情可解散者當場開釋如應豫審之案即行解送地方檢察廳或初級廳收管辦理一面將理由申報到廳備查以省周折聞須二月一號實行辦理云

▲酌減工食　薩督辦又以淞滬警廳及各區署分署所用偵探人等自必不少其工食等費亦屬不省現擬將區署歸併後此等偵探亦應裁併至留用之偵探亦須分別優劣酌量核減工食以節縻費

●水巡隊長辭職

淞滬警察廳水巡隊長張欣源君因事辭職經薩督辦改委本廳稽査員潘恆言君接辦昨已發表茲將薩督辦原批錄後呈悉該隊長服務警部夙著勤能茲據呈請辭職情詞懇摯應准所請以慰賢勞仰候派員到隊接替再卸任務可也

●催征忙漕之布告

上海縣洪知事昨發第二號布告云照得忙漕賦稅完解例有定限本知事接准移交查有辛亥年漕米以及元年忙漕二年上下忙銀並一切租課雜稅等項久逾全完期限均未掃數亟應上緊催征以憑結報除令催征吏分派副吏限催外合行布告爲此布告各糧戶人等一體知悉速將本名下未完辛亥年漕米以及元年忙漕二年上下忙銀先行掃數完納本年冬漕啓征已有月餘兩月限外即須加價各糧戶對於應納國稅有當然應盡之義務各宜踴躍輸將爭先恐後依限赴櫃清完立時掣串安業倘有頑戶抗欠觀望延宕現奉省令嚴飭即照滯納處分辦理決不寬貸其各凜遵毋違特此布告

●銀行夥脫逃就獲

督辦淞滬水陸警察薩鎭冰君前據上海交通銀行函稱本年(民國二年)陰歷十月十八日山東濟南府交通銀行夥何維周兌換鈔票値洋一萬一千詎被該夥攜贓脫逃恐其遠颺潛來蘇滬等處請一體協緝等情當經令由前廳長穆杼齋君通令查拿一面移請蘇州警察廳長石人俊君一體通緝於除夕日薩君訪悉該夥由租界搭車赴蘇立即飛電至蘇屬令在車站守緝前午接到該廳已於是日派偵探將何犯縛到羈押在廳云云薩君准即轉致該銀行派員前往質訊矣

●備函索取要犯

圖刦北橋益豐當未成拒捕殺傷軍警匪金炳生沈阿妹沈柏生馬金標等四犯解奉鄭鎭守使發課訊明分別死刑永禁判決執行未獲各盜通飭協緝在案日前美租界愛文義路捕房緝獲案內逃犯葉阿七一名昨經景警務長查知當經備函向該捕房索討以便提回歸案訊辦其函云頃據眼線雇人來所報稱監獄逃犯葉阿七在租界遇見扭送貴捕房寄押一面備函來提等情查該犯葉阿七係本年七月間監獄逃犯且係十月初北橋刦案內要犯久緝未獲今既由眼線扭送寄押應請貴捕房將葉阿七一名飭交來役帶回以便歸案訊辦云云

●續誌販賣烟酒稅則

第三條持有前條牌照者每年依左列定額納稅　整賣營業四十元　甲種零賣營業十六元　乙種零賣營業八元　丙種零賣營業四元　兼營整賣與零賣或兼賣烟草與酒類者須領取丙種特許牌照各依定額納稅　第四條前條之稅額每年分兩期完納第一期一月一日至一月末日第二期七月一日至七月末日新營業者於領取特許牌照時完納其期之牌照稅　第五條凡以販賣烟酒營業者須於店肆明記整賣或零賣字樣並特許牌照受領之年月日及其號數但丙種零賣營業須將以上事項標明於易見之處　第六條特許牌照不得轉賣讓與或貸用　第七條特許牌照遺失或汚損時得敍明事由請征稅機關補給依前項之規定補領或更換特許牌照者須納稅銀二角　第八條營業者廢業時須將特許牌照繳還征稅機關轉報國稅廳將原領證書註銷　第九條征收機關得向該營業隨時檢查其牌照　第十條無特許牌照者爲第一條之營業時除依第三條之規定繳足稅額并補領特許牌照外處以左列之罰金　一初犯者處以一期稅額之三倍之罰金　二累犯者處以全年稅額之一倍之罰金犯以上者不得復爲第一條營業前項之規定於兼營整賣與零賣或兼賣烟草與酒類僅領取一種特許牌照者準用之　第十一條違反第五條之規定或爲虛僞之揭載及拒絕第九條之檢驗者處以一元以上三十元下之罰金　第十二條違反第六條之規定者處以二元以上五十元以下之罰金　第十三條本條例自公布日施行　第十四條本條例施行前賦課征收之機關於烟酒各稅與本條例所定之稅性質不同者不因本條例施行失其効力　第十五條本條例施行前如第一條之營業者自本條例施行之日起須依第二條之規定領取特許牌照

●火警彙誌

前晚八點餘鐘山西路某姓家不戒於火經工部局瞭望台警鐘悲吼旋分四下迨救火會西人立驅皮帶車往救已烟消火滅矣事後捕房恐有別情派探前往詳査起火緣由庭候核奪

昨晨一時虹口墨克登路二百四十號油花棧披屋內突然起火延燒左右鄰居樓房共計念二幢經英美救火會西人各驅皮帶車到場救熄事後捕房査得該棧保有火險特飭中西探將該棧主陳生堂帶入捕房押候査明起火情形再行核辦

閘北新民路仁康當鋪後面某姓江北人所居之草屋內忽於前日下午四時不戒於火延燒鄰居草屋十餘間由閘北救火會到場救熄當火熾時四區崔署長第二警備隊徐隊長各率偵探長警在場彈壓昨日署長飭派探警調査起火情形再行核辦

本埠瑣事

城內

▲地保犯姦　西南鄉曹行鎭地方有寡婦林陸氏者前被梅四狗梅瑞康等逼醮不遂以致涉訟曾奉前淸上海縣訊供判結該氏仍回家守志以全名節梅等則薄罰具結開釋在案迄今爲時未久近來林陸氏暗與現充十八保三十三八圖地保許云齋姘識明來暗去儼如夫婦事爲梅四狗等偵悉不服大含醋意特於前晚糾合多人前去捉姦當將許與該氏一併扭獲兇毆旋復互扭入地方警察第三區局警而梅四狗已乘間逃逸該區立時備文將一干人證解送警察事務所訊辦昨午後奉司法科長王君提案研訊之下以林陸氏無論與人犯姦與否則梅瑞康等是非親屬出爲捉姦大爲不合本當深究姑念鄉愚從寬判罰洋十元許云齋身充地保勾引孀婦通姦且復私食洋烟殊屬不合判令罰洋四十四元具改過切結繳洋省釋林陸氏判押候傳伊家屬來案領回管束

▲僧道互毆　法華鎭張合隆米店主昨日在家中舉殯雇僧道等諷送詎羽士章錫林陸舜章等以僧人永淸奪其利權因此挾妬糾合多人將永淸頭顱擊破控經徐家匯警局將章陸二羽士拘送司法科連同永淸一併解送地方檢察廳訊辦當奉汪廳長諭令收押永淸靜候驗究

南市

▲煤船遇盜　承裝煤炭之船戶沈虎生前日在浦東同泰福棧房承裝煤炭運至七寶鎭某營園交卸回申不料中途潮汐不順迨至和尙浜地方用夫拉縴突來盜匪十餘人將各人按住面目任情搜索空無所有遂闖至船上翻刦並無長物強將船隻奪去該船戶等情急喊救始由徐家匯警區巡官蔣培武帶同長警上前追拿得以獲住匪徒沈連生高阿四陸小德子王長生王小弟等五人又搜出鐵鑒當票十餘紙並在附近坟山旁檢獲洋絨狀兩綢棉袍等兩件解區問明口供移解警廳司法科押候預審擬究

▲拋石候究　華商電車公司查得迭據查票員報告每被無賴之徒將石片嵌入軌道阻止行車正在派人調查間昨日又有陸仁華拋石於軌當被總工程師朱少沂查見立即拘住送至第一區警署問明由某茶館內唐阿裕付給小洋一角囑託將石子嵌軌一時貪小受愚遂將唐傳到一併解送警廳司法科預審擬究

北市

▲限交友人　毛金釗李金山私帶烟土兩大包兩小包被四區崗巡查獲移送檢察廳昨經戴檢察官預審之下據供係友人託帶云云奉判毛李二人着繳保證金洋六十元交保開釋限交託帶人到案再行核辦

▲移送拐案　夏正郎住居三區境內日前因小孩被匪拐失查係陳鳳鳴周步高金哥哥大五子周王氏等串拐擬賣投報警署徐署長立飭探警將一干人提案昨移檢察廳押候究辦

英租界

▲僞票案尙須復訊　黃道五林仲慶與日人丸信州平等在四川路第一百另三號房屋內私造四銀行鈔票一案經總巡捕房查悉將黃等各人拘解公廨迭訊詳情歷紀本報前午後經正會審官關炯之君會同美副領事卓君升座復訊先據總巡捕房刑事科西員倪克君到堂譯稱此案見證業經捕房傳齊請爲訊究旋據怡和洋行經租處華人張子雲到堂供稱四川路之房屋於去年八月由林仲慶向賬房租賃房租按月向林收取惟林分租與他人作何事業經租賬房不能顧問故內中究住幾家亦不知悉卽據貿易棉紗公司賬房劉煥章到堂供稱該公司由道勝銀行買辦席錫蕃及日信洋行買辦邊文錦暨俞積臣邱佑卿等十人發起組織成立向林租賃樓下廂房一間按月房租連飯膳洋六十元樓上房屋由林分租與他人等語並據日人掘川晉松到堂聲稱在虹口乍浦路黑月公司內爲夥店內專售印字器具以及顏料墨水等物是案未發生之前曾有日本人一名至店內購辦印字器具以及各色顏料等件分別配全議定價値後至下午約二點鐘由黃道五來店取去等語又據大綸綢緞店夥葉林慶供稱於陽歷去年十一月二十三號門市收進麥加利僞鈔票二張每張計洋十元呈驗旋經捕房代表倪克君與林仲慶等代表愛理思各律師向見證分別駁詰一過時已薄暮中西官判黃林兩被告分別還押候下禮拜一復訊再核

▲移提凶犯　南匯人唐阿大前在原籍因與賭棍馬順來等開場聚賭經該處警察廳派警前往查拿詎唐等卽糾衆拒捕致將巡警彭壽山毆傷命唐卽潛逃來滬匿居租界經南匯縣警廳偵知派探顧香林持文投請公廨出票協同捕房中西包探將唐查獲昨晨解廨公堂奉關讞員會同美强副領事訊據南匯偵探顧香林投案求請移提詰之唐阿大供詞推諉中西官核供會商之下判唐阿大交來探顧香林帶回歸案訊辦

▲茶房竊洋　北山西路盆湯弄橋堍十六號江浙怡樂旅館茶房倪永生因竊取寓客趙良伯小洋箱一隻內儲大洋一百元小洋三百五十角經趙報由捕房飭探前往該旅館在倪之臥榻下查獲原箱惟洋已不翼而飛遂將倪拘入捕房昨解公堂奉中西官訊供不諱判倪押候查明於下禮拜四訊核

法租界

▲限期交銀　滬南通泰錢莊延律師蒲石爲代表控開設源盛毛冷店之張鑑英結欠往來銀計本利五千五百二十一兩照例須請全追惟本律師亦知今年市面不佳格外體恤請先追一半餘欠俟來春陸續拔還質之張鑑英供因店中虧本欠人之款不下萬餘金日用開支尙藉典質此保壽欠實情無力措還求寬中西官判交保限十四天先繳銀二千兩到案再核

▲不應多事　檢察廳飭偵探投稱有由廳審堂之女子張金娥在堂逃出匿跡治下投捕拘獲求准帶回等情突有救濟會偵探何連實到案稟稱該女由偵探查見報由捕房飭探拘獲求察德副領事以此案係檢察廳移提與救濟會無涉該偵探不應插身多事着罰洋五元以儆張金娥准交來探帶去訊辦

來件

●旅滬各省粵路股東維持會簡章

(一)本會爲旅滬各省粵路股東共設之機關以維持粵省路事爲宗旨名曰旅滬各省粵路股東維持會經於本年十一月十五報告交通部有案　(二)本會應維持之事不僅三期股銀一端凡屬粵路股東無論何埠已否繳足二期三期股銀者均得入會爲本會會員不收會費　(三)凡入會股東其在本埠者請將股票收條號數至本會註册掛號其在外埠者亦可將股份戶名號數及通信郵函本會掛號槪不收費　(四)本會會員應遵守商律本股東應有之權利爲公司監察之機關對於公司有忠告指導及監察之任務於公司行爲有認爲不正當者得施行以下兩種辦法(甲)呈請交通部及相當之行政機關求其協力維持(乙)援照商律請其招集股東開會公決以昭大公而資挽救　(五)凡經本會掛號爲本會會員者本會有保護援助之義務本會設正副會長各一員總持一切會務評議員暫設二十三員討論會中進行事件本屆評議轉公議卽以目前所舉之各省股東代表充之會員日後評議員隨時增加又書記一員專任掛號及往來函牘會計兼庶務二員管理一切庶務事宜除書記一員酌送津貼另外會計兼庶務二員現皆當義務　(未完)

文苑

癸丑書慨五絕句　(太岳)

三旌解敬屠羊說。一瞑能酬呂馬僮。可惜時髦都昧此。酒前何物是英雄。

高築詠臺歲月深。王陽何術點黃金。前車埃及知非遠。富路應存戒覆心。

賞勳日日策風雷。虎變龍驤盡異材。我昨高昌遺壘過。羊間蟲鶴夜鳴哀。

流民淚與貞媛魄。奈此驕兵悍將何。太息鶴樓生意盡。吮餘膏血已無多。

經荒史廢將爲燼。黌舍幾同傳舍輕。寄語諸公休洩置。中原粒誦久無聲。

本埠商情

◎金融 ▲符號者價漲△符號者價退無符號者不動

滙票 昨陽曆一月六日各國滙票行情如左

上海匯至倫敦
大條銀電報　二十六辨士五六二五
英國電匯　二先令七辨士一二五
英國現匯　二先令七辨士一八七五
電匯四個月　二先令七辨士四三七
買進四個月　二先令七辨士八七五
買進六個月　二先令八辨士一二五
定貨四個月　二先令八辨士
定貨六個月　二先令八辨士二五

上海匯至法國
法國現電匯　三法郎二一半
四個月電匯　三法郎三六
六個月電匯　三法郎三八

上海匯至德國
德國電匯　二馬克六五半
四個月電匯　二馬克七三半

上海匯至紐約
美國電匯　洋七十三元一二五
四個月電匯　洋七十五元
▲以上合上海規銀一兩正▼

上海匯至香港
香港電匯　七十四兩
上海匯至日本
日本電匯　七十八兩半
上海匯至印度
印度電匯　一百九十三羅比
上海匯至和蘭
和蘭電匯　一百五十七兩
▲以上合上海規銀一百兩正▼

金市 一月六日收盤市價如左
現貨標金　▲三百七十五兩五錢
沙金合赤　▲三百八十三兩五錢
足赤條金　▲三百八十二兩五錢

銀市 一月六日收盤市價如左
英洋　▲開盤七錢三分一厘　收盤七錢三分〇六二五
銀拆　△開盤五分　△收盤三分
△轉帳四分　掛牌無
標金　▲開盤三百七十四兩四錢　▲收盤三百七十四兩四錢

錢市 一月六日收盤市價如左
龍洋　▲七錢二分七厘七毫半
英洋　七錢三分〇六二五
小洋　六錢四分六厘
銀拆　△三分
銀元　一百七十五千五百文
洋拆　七錢二分六厘
錢找　一千二百文
衣牌　▲一千二百九十文
市錢　一百五十千文
八團　一百十四文
貼水　每角十五文
本洋　七錢二分

銀行交易報告 昨一月六日本埠銀行開盤之現先令價計仍二先令七辨士一二五合上海規銀一兩大條銀價亦與前市一式不動開出二十六辨士五六二五合規銀一兩正茲由各銀行實買市況調查於下
華比銀行買進英洋三萬元價係七錢三分一釐
中國銀行由杭州來現洋九萬元正

◎出貨 ▲符號者價漲△符號者價退無符號者不動

絲市 昨日各洋行交易市價
波斯洋行買棉州黃絲一百念包價每担三百三十兩至三百三十七兩五錢　又買過盆黃絲念包價每担三百念兩
怡和洋行買三籌牌頭二三號白絲二十二包價每担五百八十兩至五百七十兩至五百六十兩
波斯洋行買冲棉州黃絲四十包價每担三百十七兩五錢　又買正棉州黃絲二十包價每担三百二十二兩五錢　又買過盆黃絲十六包價每担三百二十兩至三百十一兩二錢五分　又買西充黃絲十包價每担二百四十兩
祥利洋行買雙鹿牌頭號白廠絲十包價每担七百十兩　又買三羊牌頭二號白廠絲十包價每担扯六百八十兩

糧食 昨日滬南米市均甚坐定之勢價亦較前相仿云茲錄開出各價於左
北幫機白米　七元七角至六元六角
南幫機白米　六元九角至六元五角
常幫機白米　六元七角至六元四角
蘇同機白米　六元六角至六元三角
泗涇機白米　六元六角至六元二角
角里雙白米　六元六角至六元二角
松江高白米　六元五角至六元
閔莊機白米　六元三角至五元九角
新閘洋粳米　七元至六元五角
新閘杜粳米　六元七角至六元二角
新閘特粳米　六元四角至五元九角
蘇同粳米　六元四角至六元
高新通元米　八元六角至七元八角
高橋白晚米　七元六角至七元一角
角里晚元米　七元四角至七元一角
新高小麥　五元至四元

油荳 昨日滬南由廣東幫與本幫館開之萊生油一百擔牛荳油三百件夾荳油五十件正茲錄售開之價於左
牛荳油　(每担)十兩〇四錢半
夾荳油　八兩八錢半
萊陽生油　十一兩二錢五

本廠棉紗 茲將昨市開出之十四支各牌紗價如左
十四支藍鳳龍　一百〇一兩
又　胭脂虎　一百〇一兩
又　聚寶盆　九十六兩
又　雙龍　一百〇五兩
又　雙象　一百〇一兩
又　雙虎　一百零二兩五錢
又　月季　九十七兩
又　天官　一百兩
又　三星　九十八兩五錢
又　水月　一百〇三兩五錢
又　雲龍　九十七兩五錢
又　雲鶴　一百〇一兩五錢
又　人和紗　一百〇二兩
又　鐵毛　九十七兩
又　丹鳳　九十八兩七五
又　牧羊　一百〇一兩五錢

日本棉紗 昨日市價如左
二十支藍魚紗　一百十八兩五錢
又　五子　一百十二兩五錢
又　日島　一百十二兩七五
又　鳳島　一百十五兩五錢
又　財神　一百十一兩二五
又　什牌　一百十兩〇五錢
十六支藍魚　一百十一兩二五
又　三馬　一百十兩〇五錢

又　立馬　一百十兩〇五錢
又　麒麟　一百十兩〇七五
又　二喬　一百〇九兩五錢
又　三關　一百九兩
又　雙鹿　一百十兩〇七五
又　雙喜　一百零五兩
又　五福　無市
又　麒麟　一百〇四兩五錢
又　鳳面　無市
又　金象　一百零五兩七五
又　花蝶　無市
又　綵子　一百零四兩五錢

火油 昨日各牌火油市價如左
老牌鷄油　每箱二兩五錢
虎牌鷄油　二兩三錢七分
英牌鷄油　二兩一錢六分
帽牌鷄油　二兩一錢六分
十字鷄油　二兩〇六分

日本郵船會社
啓者本公司春日丸準於一月十日即禮拜六開往日本各埠包收客票小貨禮拜五六兩日止倘如欲裝貨各號貨物早日運到本公司事務所接洽為荷
日本郵船株式會社啓

外國輪船出口日期
地特里　一月八日　開往茄門　亨寶公司
天陽丸　一月八日　開往美州　美生公司

▲進口輪船▼
一月六日(十一)禮拜一
江天　由甯波　招商
景星　由香港　怡和
甯波　由烟台　太古
溫州　由烟台　太古
江華　由長江　招商
常陸丸　由日本　郵船

▲出口輪船▼
一月七日(十二)禮拜二
大通　開往長江　太古
廣州　開往香港廣東　太古
江孚　開往長江　招商
太和　開往揚州　大達
裕平　開往秦皇島　開灤
盛京　開往甯波　太古
甯紹　開往甯波　甯紹

滬甯鐵路行車時刻表

上海至南京各站時刻表
[illegible]

南京至上海各站時刻表
[illegible]

滬杭火車開行時刻表

由上海開至閘口
[illegible]

由閘口開至上海
[illegible]

津浦鐵路開車時刻表

由天津開往浦口
[illegible]

由浦口開往天津
[illegible]

下關浦口往來公渡時刻表　民國二年十二月一日實行
[illegible]

民國新教科書　依據部令標準編輯　中學校師範學校用
上海商務印書館出版
算術　代數學　化學　物理學

算術	代數學		化學
壽孝天 駱師曾 合編 / 善祥 汾編　一元四角	秦汾 沅編　定價一元	王兼善編　[illegible]	王兼善編　一元六角

是書依據教育部令編輯、專為中學校及師範學校之用、一方面注重溫習、故四基法約數倍數分數小數以及複名數之類、皆述其大概、一方面注重預備、故比例百分利息銀行諸項皆附應用習題、以期有裨實際、其開方級數三章、則於算術之中寓代數幾何之原理、末後附錄二章、專論對數與圖解、而以算術之法釋之、尤為本書特色、學者欲由算術而進習高等數學、非藉此書為階梯不可、

是書依據教育部令編輯、專為中學校及師範學校之用、說理淺顯、俾能普通算術者、均易領會、篇首緒論一章、為算術代數之過渡、提揭綱領、喚起興味、其後諸章詳論代數中主要之定義及原則、循序而進、有條不紊、所附問題、選擇至嚴、卷末並附總習題、以備溫習之用、與他種代數學、迥乎不同、

教育部批　是書按新法令編輯、條理分明、文字簡斷、理論實驗、相輔而行、且自首至尾、一線相貫、由淺入深、循序漸進、洵足以啓學者之心思、而引起其進取之興味、合乎教授之原理、與本部所訂中學校師範學校課程標準、亦適相合、准予審定作為中學校師範學校教科書、

教育部批　是書按新法令編輯、提要鈎玄、删繁就簡、寓實驗於理論、又能兼而有之、且能節節相銜、前後一氣、雖間有深淺繁難、不合中學程度之處、妙用四號五號字別之、任各學校教員、相所授學校教課時間之多寡、學生程度之淺深、自由删節、似無妨礙、

上海光華煤油有限公司
[illegible]
本公司組織以來進行方法日就完備否因臨時總理李復寒君另有他事辭職經本公司董事會公決推舉李匯東君接辦並公推李伯行君為總理以期推廣營業各界來往函電以及本公司接洽等事均請逕至四馬路六號本公司事務所直接交涉將本公司各埠招股處列後以便入股[illegible]

北京閱本報諸君鑒
本館為便利閱報諸君起見除北京原有之寀國寀興兩派報處外特於國民公報館內附辦時事新報分館凡閱報諸君請就近向該處購閱為幸　本館特啓

請驗礦質者鑒
鄙人因中國礦務之不能振興故願盡義務代各省礦主試驗礦石以期鼓吹[illegible]末部所地名是以無從考察原由試驗不試等反徒耗時日今將[illegible]有欲將礦石託鄙人代為試驗者務請照以下所開之四[illegible]辦理[illegible]來礦石者非小塊而分量又不足一磅重者不代為試驗[illegible]一角三分以作覆函之用不代為試驗　住址上海寶興路廣吉里五百六十七號[illegible]　四寄來礦石者不附寄郵票[illegible]
[illegible]謹啓

感謝神醫眼科
[illegible]

桐石業勤桑秧公司廣告
啓者民國大定以來莫不以推廣實業為惟一主義如種植森林畜牧等類非集合大資本延及十餘年不能奏效收效最速者莫如蠶桑[illegible]

已可揀選如實業有志振興實務早惠顧蠶冬種較春種尤爲經久種目章程函索即奉寄售蠶杭多絲蠶種此佈　駐滬經理人王芹鉢仍寓四馬路書錦里口當湖旅館

民國三年教授大改革
一切細則均載章程中如來校取當即奉贈　上海虹口海甯路三德里口
勝家縫紉女學校啟

香燥之藥欲嫁子宮不知香燥反耗精血以致鬱[illegible]鬱甚則氣塞火旺則血滯往往[illegible]白帶淋漓[illegible]潮[illegible]久至氣血兩虧面黃肌瘦甚至崩漏腰酸四肢乏力[illegible]情衛[illegible]育本藥系[illegible]心[illegible]世[illegible]究至效至安奇靈之方名曰婦科一索必妊丹功能[illegible]和衛氣之樞不定肝鬱之氣夫瘀生新開胃健脾[illegible]經止帶媛宮固本大凡婦女一切之症連服一二料立能應效雖至中年經斷血枯服後亦能月信來潮從未生育堅服一月包得一度成孕緜緜嗣續指日可待屢試屢驗百發百中咸知神效非常永無滑胎暗產之患推婦科中外第一良藥也每料一斤洋八元起碼二元〇上海三馬路小花園斜對門鼎豐里口錬雲大藥房謹啓

實業界

部令　補登

▲農林部訓令第二百五十五號　令東三省林務局

茲訂定東三省林務局分科規則九條應即公布以資遵守此令

東三省林務局分科規則

第一條　東三省林務局置左列各科分掌事務

第一科　第二科

第二條　第一科置左列各課分掌科務

林政課　林業課

第三條　林政課掌事務如左

一關於事務規程事項　二關於一般調查事項　三關於林野之管理處分及境界保護事項　四關於林野簿册及分區保護區簿册事項　五關於林野之紛爭事項　六其他關於林政事項

第四條　林業課掌事務如左

一關於編定施業案事項　二關於林野測量事項　三關於林野調查事項　四關於森林土木事項　五關於森林副產物利用事項　六關於苗圃事項　七關於林業試驗事項　八關於森林保護事項　九其他關於林業事項

第五條　第二課置左列各課分掌科務

主計課　庶務課

第六條　主計課掌事務如左

一關於預算決算事項　二關於經費出納事項　三關於林價徵收及保管事項

第七條　庶務課掌事務如左

一關於物品事項　二關於文書事項　三其他關於庶務事項

第八條　各科人員之分配由局長斟酌事務之繁簡定之

第九條　本規則以東三省林務局奉到部文之日爲施行期

要件

●中國土貨運銷公司緣起及章程

中國實業會上海分會自成立以來　對於擴張國貨前途次第進行近舉伍廷芳君爲會長後更形發達現該會職員朱　文華君等創辦中國土貨運銷公司其緣起云吾國芸芸不讓歐美雖未能充斥於全球亦多行銷　於各國然比來以來經營出口貨者十九虧損動　輒鉅萬如絲茶爲出口大宗日見凋零人人窶足推厥原由蓋失敗於間接貿易之弊再查吾國　銷售外洋之土貨盡由洋商來華採辦運銷本國未聞自設公司　直接輸運坐是商情隔閡消息不靈商市價漲落先令貴賤權率操之外人以此經商其不失敗得乎　欲救斯弊非直接貿易不可近聞義國商人願與吾國直接貿易業已　由該國政府商承我國政府轉飭各商會通告協理矣同人有感於斯爰集資本創設土貨運銷公司　派遣妥員各駐各國調查何種土貨爲外人所需用何等樣品爲外人所鍾愛仿用洋　商採購之法判定正副註明商標由本公司直接運銷各國庶　幾聲氣靈捷不受抑勒並爲中外客商代理轉運貨物徵取極微用金　藉以振興國貨挽回利權凡吾國之有志實業家而富有資本者幸勿觀望坐失時機是所厚望焉所擬簡章列左　第一章總綱　第一條本公司以專事採辦吾國土貨運銷外洋發達商業爲宗旨　第二條本公司遵照商律有限公司辦理定名曰中國土貨運銷有限公司　第二章營業　第三條採辦國內各省所產原料品及製造品運銷東西各國並代中外客商轉運貨物銷售外洋但本公司專負匯　兌款項收交貨物等責任徵收極微用金以廣招徠　第三章資本　第四條本公司資本額定規元三十萬兩作三千股每股一百兩分兩期繳足第一期　在認股時十分之三第二期在股東會成立時繳足全數官利紅利如何配置俟股東大會公決施行　第四章地點　第五條先設總公司於上海分公司於　德國之亨寶爲入手次及倫敦紐約及中外著名商埠各設一分公司藉以聯絡客商便　利買賣公司未成立之先暫設事務所於上海　第五章商標　第六條本公司仿照西例規定商標註明於運銷外洋各貨皮面分別正副藉杜頂冒所有客商　託由本公司代理轉運各貨物如無商標應由本公司規定之　第六章樣本　第七條本公司徵集國內各貨樣本寄示中外各大商埠凡貨物出口時應先延聘　洋商悉心揀選必與樣本相符方得轉運　第七章用金　第八條洋商代理轉運貨物用金最微者亦必抽百分之四本公司爲振興國貨挽回　利權起見僅取百分之二五爲用金以示提倡　第八章儲款　第九條本公司所有款項暫交國內銀行收存俟股東大會時公決以若干分存交外國何種銀行務　使外華客商信用本公司匯票隨時兌付　第九章職員　第十條總公司設總副經理各一人西文書記一人華文書記一人繪畫師一人揀選淨貨西人一人正副會計各一人　買貨一人侍役報關各一人裝貨兩人分公司設經理一人西文書記一人　第十章查賬　第十一條本公司出納帳目每年結算兩次由股東會派員審查以始核實　第十一章附則　第十二條本簡章如有未盡事宜之處俟股東大會時提議再行細訂詳章

新聞

●議組華蒙銀行（奉天）

奉省議設華蒙銀行一節　春間即有是議因資本難籌故中止現在公署　接內蒙科爾沁各旗王公照會以外蒙糾葛解決亟宜整理內蒙漸致生計　發達入手辦法自以開墾畜牧振興實業爲先惟內蒙財政窒滯應速設法彌濟金融華蒙銀行之設勢難再緩擬籌資本三百萬元除由各旗認籌五十萬元　外其餘二百五十萬元擬請由三省設法竭力招集以期早日成立該銀行組織法實　係勸業性質但雙方終恐招股不易耳

●出口木料之厄運（吉林）

東路各林場近年運銷南滿之木料日多一日自吉長鐵路告成　北滿木材銷路大受影響　蓋吉長鐵路一帶森林足以供給南滿之需用然日人因要求南滿內蒙修路權　極力在北　滿收買木料　以致東路各木商大有應接不暇之勢不過近年木商苦於資本不足且屢經鬍匪騷擾故各商皆急於出售　反爲日人所乘　不然南滿吉長路林場甚多而日人又何必舍近而圖遠耶蓋之日人于商務上向　操必勝之權明知南滿各路需用木料甚夥故乘北滿木商困頓之際極力訂購大　宗木料以免明年鐵路開工時木價爲之昂貴也

●都朗賽會之奬單（江西）

實業司奉工商部令開案准駐義吳代表函開　義國都朗會場畢後　所有我國得奬諸家地址清册　茲據會辦會務監督駐法商務委員吳匡時申送前來令行寄呈查核等語其奬憑一箱已　交德公司船運寄上海捷公司代提轉遞大部查收轉發惟該會之奬品祇有奬　憑而無奬牌如欲得之須由得奬者自向廠家定購已索得圖說價目特行附　呈七份即請分發備查等因到部查該會僅給奬憑而無奬牌所有奬牌圖說應按得奬者各給一份　以便查照定購當由本部飭匠照圖刷印多份　以便查照得奬人名地址清册分別轉發外茲有應由該司轉交之　奬憑七張　合行開單連同奬牌圖樣價目表七份發交　仰即查照給領報部爲要此令

附義國都朗會賽會奬單人名一覽表

江西景德鎮周紹彭最優等　又優等　江西袁秋舫誌榮奬　江西義甯榮東昌優等　江西南昌禮昌夏布號優等　江西宜黃同順潤布莊銀牌　江西南昌禮昌號金片

●客帮聯合會川湘代表赴漢紀事（上海）

長江四公司聯合以來水脚疊增由申至漢一[illegible]本年四月間經總商　會招集會及四公司代表分別改減調停妥協其上游漢至湘宜湘宜至漢　滬議定援照申漢情形辦理嗣因贛亂蔓延致無結束今大局敉平自應繼續提議無如漢公司一味支吾　遽爾反汗　客幫憤激僉謂太古之舉動堅持貨物有停裝該公司之議　該公司受其影響於是強迫招商怡和日清一律不裝川湘兩幫貨物　中其要害查湘幫業已自組有輪船一艘　差堪自衛川幫由漢至宜　值此水枯　非淺水快輪　不克通行一經壟斷不啻扼其咽喉　制其死命該幫激烈分子有呼籲長江上下水客幫停止運貨之舉一面派人到　漢先行組織拖駁公司並留請該省當道請將川漢鐵路公司存款移辦宜漢淺水快　輪數艘一面聯合會將招商受外人運動情形報告各商會　並具函質問招商董事局隨電稟農商交　通兩部及本埠楊交涉使幸楊交涉使觀察時局親到招商局調查並極力開導各公司總商會際於年關　在邇深恐客幫停裝止辦牽動市面全局　力任調停仍歸前議商之兩方面各舉　代表到漢磋商水脚逐一改減　俾歸和好聞雙方已允照常裝貨今川幫代表舉定白君少玉　湘幫代表徐君荃　浦　禮拜一已趁江裕輪上駛是日客幫歡送如儀云

專件

●江蘇省指定之巴拿馬赴賽品（續）

第六門機械器　上海江南製造局六米里八口徑馬步槍　第八門農業品　通州通海墾牧公司通海墾牧公司成績　上海阜豐公司綠自由車牌麵粉　海州海豐公司頭號麵粉　上海中興公司綠日月牌機製麵粉　上海福和公司雪茄烟各種　上海泰豐公司各種罐頭食物品　上海瑞綸絲廠鐵錨牌絲　上海信昌絲廠基洋房牌白絲寶字牌絲　上海恆豐絲廠飛金虎頂牌白絲　上海勤昌絲廠英冕牌絲　上海統裕絲廠萬年青牌絲　鎮江永利絲廠牧三羊牌廠絲　蘇州阜生公司黃白經緯絲兩六種　常州錫金絲廠即無錫跳舞牌絲　上海公記絲廠老壽星牌白絲　上海慶華絲廠雙魚龍牌白絲　無錫源康絲廠黃埠牌白絲　上海寶綸記絲廠飛鶴牌白絲　上海江浙漁業公司各種魚具圖　上海天保祥茶棧祁門貢尖茶　上海洪昌隆茶棧祁門烏龍茶　上海謙順安茶棧甯州貢品烏龍茶　上海興泰茶棧甯州斯關烏龍茶　上海新茶泰茶棧婺源貢熙茶　上海勵盛茶莊貢熙綠茶　上海敦勝吉茶莊屯溪綠茶　上海天保祥茶棧貢熙茶　江甯陳泰和茶莊進呈銀針茶　上海新盛和茶莊針眉蝦月綠茶　上海金源昌茶莊蛾眉綠茶　上海泰和永莊珍眉綠茶　上海春馨茶莊蝦目綠珍眉茶　上海洪源永茶棧貢熙茶　（完）

調查報告

●民國二年年底四個月本埠棉花運銷外洋各國之總額（揆）

國別	四個月銷數	元年同時期銷數
比國恩德華	四九二	八七八
德國不來門	三三一一	一·五九七
美國巴士登	一·七三五	······
又紐約	四·八五八	······
義國熱那亞	五八二	二·五九四
德國漢寶	六·五三四	一七·八四四
法國哈佛里	八三三	一·六四五
香港	一〇·七七二	二一·三〇一
日本	一五七·〇五五	二二七·九三二
英國利物浦	一四五	一·七七七
又倫敦	一〇二	六一六
法國登加克	三三〇	五六二
又馬賽	一·一五四	一·四五一
奧國德來司	七六〇	四六四
中國各埠	五〇·六四九	三八·三八〇
其他各處	三·一一八	一二七·八〇一
統計	二四二·四二〇	三五四·八四二

（注意）以上統以担爲單位

上海股票行市

一月六日

公司	結盤
午前市價	
藍格志	三十一兩半
又（正月份）	三十二兩
公和祥碼頭	一百八兩半
又	一百九兩
瑞記	四十八兩半
怡和紡織	一百三十三兩
英法紬業	八十九兩
廣業公司	九十兩半
午後市價	
藍格志	三十一兩
上海紡織	一百二十三兩半
公和祥碼頭	一百八兩半
怡和紡織	一百三十三兩

愛大生洋行經理

●中華民國三年正月七日（即癸丑年十二月十二日）（星期三）第二千一百七十七號●

教育界

●中華民國三年正月七日（即癸丑年十二月十二日）星期三第二千一百七十七號●

教育評

再論補習科 （誰）

初小畢業補習半年以待秋季始業則其功課應補習初小程度相當者不應侵佔高小第一學期之功課也高小畢業後之補習科亦不應侵佔中學第一學期之功課於是有二難事補習者當補習學年內之曠廢也苟學生於學年內並無曠廢即有曠廢無須補習半年之久仍强之補習則實際上爲複習爲温習名義殊不類資質愚鈍之學生雖複習温習猶得温故知新之益聰穎子弟必因此去而之他畢業原班致有零落不完之勢此一難也縱令補習生得成一班所習功課不能與已往及未來者相複則今日殊未見有此項適用之教科書臨時雜湊徒耗光陰無謂太甚此二難也然則教育部有此功令辦學者之心理多數贊同以求始業期之適合其結果祇能各視學校情形變通行之不得不日敷衍而已也

特別通信

●江蘇教育統計成立記 （駐甯記者）

統計事業爲考校比較之指南針各項行政均以統計爲切要之舉教育通令各省每學年作一統計現在定章以七月爲學年之始而江蘇本年七月變亂適成民國成立後學務系統一天然結束現在教育司已將江蘇自民國元年迄本年六月終之統計編纂完竣刻正從事校對謄錄遵令送部此次辦理統計之司長黃炎培科長盧殿虎江原渠等皆係民國成立後於江蘇教育行政始終其事去年創設江蘇教育行政會議統一甯蘇學務已具有教育統計之方針平時文牘程式概取簡單劃一各項表册仿照新製頒爲詳明亦具有教育統計之預備省視學之報告書編纂成册視察之地點時期一目了然其教育月報將各種法令文牘調查紀載等分門別類蒐集編輯又具有教育統計之材料所以不及兩旬而教育統計遂告功成矣

教育統計內容分十四篇 第一篇總說 第二篇省教育行政機關 第三篇縣教育行政機關 第四篇省教育 第五篇縣市鄉教育 第六篇師範教育 第七篇小學教育 第八篇中學教育 第九篇女子教育 第十篇實業教育 第十一篇專門教育 第十二篇外國留學 第十三篇社會教育 第十四篇教育會 此外統計表六十八種 比較表十七種 裝訂成一巨册亦民國江蘇教育成績之起點也

新聞

●苦雨淒風留學生 （武昌）

(甲)自費 留日自費團前于四月間推舉代表艾德溥回鄂呈請民政長改撥官費與津貼業經交由省議會議決咨覆在案乃至今已越半年而行政公署尙未執行茲艾代表以資用早盡即所有衣裝亦將盡質旅情危極不可終日昨特將一切苦情詳呈民政長請求查照議案從速解決以免羈留而恤苦況聞教育司擬酌給艾代表川資三百元令暫赴日體念國艱一俟活動再行履行議案照補官費云

(乙)士官 留日陸軍士官九期學生川資半年未匯迫急異常陸軍部前曾電催茲副總統又接該生公呈催解并謂月內若不撥款匯到恐生他虞云云本擬撥回因其學已半途殊覺可惜是以特於昨初七日急電陸軍部請即墊匯一俟開年定當籌還云云

●上海教育狀況 （本埠）（續）

（荷巷橋鄉立第三初等小學校）是校管理布置尙無不合惟初等三四與高等合室教授殊多困難應重行編制或將高等生另送入相當之校（高行鎭鄉立第四初等小學校）是校教授管理尙無不合惟應添備點名簿以便稽考學生出席之勤惰（私立泗西啓智初等高等小學校）觀察時兩教員上高等一二年級唱歌歌聲拍手未能整齊王教員上初等一二三年級作文課學生凌亂無序急應大加改良

專件

●敦勸各私塾改組初等小學啓 （續）

辦法說明

日	第一節	第二節	第三節	第四節	第五節
一	修身 一二三四 合講	國文 一二 講授 三四 默課	國文 一二三四 習字	國文 一二 回講 三四 講授	算術 一二三四 講授
二	國文 一二 習文 算術 三四 習算	國文 一二三四 誦讀	國文 一二三四 習字	國文 一二 抄課 三四 回講	體操 一二三四 合授
三	算術 一二 習算 國文 三四 習文	國文 一二 講授 三四 默課	國文 一二三四 習字	國文 一二 回講 三四 講授	算術 一二三四 講授
四	修身 一二三四 合講	國文 一二三四 誦讀	國文 一二三四 習字	國文 一二 抄課 三四 回講	算術 一二三四 講授
五	國文 一二 習文 算術 三四 習算	國文 一二 講授 三四 默課	國文 一二三四 習字	國文 一二 回講 三四 講授	體操 一二三四 合授
六	算術 一二 習算 國文 三四 習文	國文 一二三四 誦讀	國文 一二 習字 三四 尺牘	國文 一二 抄課 三四 回講	算術 一二三四 講授

記事

●記英國之教育情形 （續） （楊昌濟述）

英國兒童義務教育年限以滿十四歲爲止然在此時期兒童尙未能無教育者故有夜班之設所以使貧家兒童卒業後出而服役之時仍有繼續其學習之機會也此等夜班附設於高等實業學堂美術學堂女子高等學堂及各大公立小學之中其學費極廉其全不缺課而成績優良者於學期終時仍將學費還與之其學科甚繁夥尋常日用所需各種小工業無不具備如英語及法語德語乃服寫手之役者所不可缺之知識也數學及理化爲日用不可缺之知識因歐洲用各種機器司其事者皆不可無數學及理化之知識也夜班中亦有體操因其於青年身體有益也大約夜班之學科皆於兒童之生計有關係者而於德育體育亦非全不注意蘇格蘭工塲主人甚願其工人受夜班之教育有自願爲之出學費者因工人智識增長技藝較優於工塲有利也夜班非專爲十四歲以上之兒童而設亦爲年長之工人而設每夜二點鐘自七點半起至九點半止每一學科一星期二次每星期惟四日有課星期五星期六無課

英國大學亦有夜班法律班多於晚間開之因教授與學生皆係有事之人日間不得暇也英國有身爲議員而兼教授者而學法律之學生必在局所中練習故會集於晚間乃事勢使然

余思吾國今日不僅當注意於兒童之教育又當注意於年長者之開通不當徒爲身家殷實之子弟圖遠大之前程尤當爲家道維艱者之子弟圖謀生之良計欲開通年長者當多設關於文科法科之夜班如倫理教育論理心理政治法律理財諸科皆宜特設夜班使年長者入之可以增長識見破除誤解現雖改建共和然大多數之人民仍囿於專制之慣習厭惡學校戕殺調查員破壞自治局之事時有所聞固多由官紳辦理不善亦民智未開有以制之故余以爲此等夜班其爲必要蓋國家之所以立全在有健全之中等社會有健全之中等社會則上可以監督上流社會使不至過於專橫下可以指導下流社會使不至趨於暴動現在讀書識字知古今能文章之人尙多獨惜無世界之知識或以爲吾國共和不如專制或雖知當除專制而不知共和建設下手之方法前者固爲國民進步之鯁後者雖知共和之必要而不知建設下手之方往往束手坐觀而不能參加改進之運動此眞吾國之大憂也故今日言教育者不當徒置重於學校教育亦當注意於社會教育設文科法科之夜班乃社會教育之一方法也

世界語會消息

●本會特別紀事摘要 （奚）

中華民國三年一月七日第七九號 中央事務所在上海虞平街二百號

▲第一次全體職員會

一月五日下午五時開本年第一次全體職員會於本會中央事務所茲將會議結果撮要如左

一大會召集暫緩舉行

一會章毋庸修改惟會務發達今昔不同得於間有不符處附加說明條俟再版印刷時改訂

一本年擴充會務除高等專門學校繼續招生外並籌設女子講習部（仿照中央講習所章程變通辦理）

一學額暫不限制

一高等專門學校及女子講習部均附設中央事務所

一現時中央事務所實不敷用應即遷移（俟遷定後登報通告）

一推舉會長 孫國璋先生最多數當選

一推舉議事部議員 華南圭先生胡敦復先生盛國成先生王蓴僊女士當選

一推舉中央事務所所長 王蓴僊女士最多數當選

一議決會長所長均駐會辦事

一議決中央事務所各部職員均由會長委任

會畢由書記擬就電稿通告各事務所並轉諸同志

●本會附設 世界語高等專門學校啓事

▲已報名者注意 ▲未報名者亦注意

來學諸君鑒 本校原定學額五十名今已由本會議事部議決學額暫不限制承諸君紛紛函詢特此通告以代答覆校章函索即得謹啓

中央事務所啓 一月七日

本界啓事

本界前登各學校調查報告極承讀者歡迎嗣以故中輟殊以爲憾現另就調查所得編爲各學校調查錄不日排登乞讀者注意再辦學諸君倘以校內概况見告俾得彙編入錄尤所懽盼特此預啓

雜俎

斷簡殘編

歷代陵寢備攷述　心史

近日崇陵禮成據理而論吾中國數千年帝王之局終已清道光間上海朱郊裳先生孔陽輯有歷代陵寢備考一書搜羅浩博並及昔人謁陵弔古篇什斐然述作最資領顧今若有人再以清一代陵寢補之即成閉關以後共和以前一篇總結原書曾一印行今已罕購茲據舊本逐篇登出以爲崇陵大事以後之紀念而即與起宮世學士大夫補足清代之盛心非細故也間有述語以助談資

▲三皇第一

(尙書序曰伏犧神農黃帝之書謂之三墳言大道也故黃帝以上爲三皇)　(續)

燕都游覽志三皇廟內有鍼灸經石刻元元貞初製其碑之題額則宋仁宗御書至元間自汴移至此者

日下舊聞補遺景惠殿建于太醫院上祀三皇配以勾芒祝融風后力牧而附歷代醫師于兩廡東廡一十四人僦貸季岐伯伯高鬼臾區俞跗少俞少師桐君太乙雷公馬師皇伊尹扁鵲淳于意張機西廡一十四人華佗王叔和皇甫謐葛洪巢元方孫思邈韋慈藏王冰錢乙朱肱李杲劉完素張元素朱彥修祭以春冬上甲日明會典

先醫廟在太醫院內殿曰景惠中奉太昊伏羲氏左炎帝神農氏右黃帝軒轅氏均南嚮配位勾芒風后祝融力牧其餘從祀兩廡春秋仲月上甲日禮官致祭國朝會典

會典仲春冬上甲日祭三皇廟

國朝歷代帝王廟在　皇城之西殿曰景德崇聖內設七室中一室奉三皇東一室奉五帝西一室奉夏十四王(太康相桀不與)商二十一王(武乙紂不與)東二室奉周三十二王(自武王始惟厲幽赧王不與)西二室奉漢二十一帝(平帝孺子嬰質帝獻帝後主不與)唐十五帝(中宗憲宗昭宗昭宣帝不與)東三室奉遼六帝(世宗穆宗天祚不與)金五帝(熙宗海陵哀宗末帝不與)宋十四帝(徽宗欽宗德祐帝昺不與)西三室奉元十一帝(英宗明宗順帝不與)明十三帝(神宗光宗熹宗不與)位俱南向凡異代同室者隔別之兩廡各以其名臣配饗

述曰萬歷之末清已稱帝號遂擯神宗以下不列於帝王亦滿族之私也

傳奇

●玉指環傳奇　(未刊稿)

(蔣紅閣主塡詞)

第四齣　遣侍　(續)

(前腔)躊躇游蜂借字流鶯寄樹敢窺那鄰家花一圃(丑且客囊羞澀爭求十斛明珠(小生)(吾兄失言了院子可喚玉簫出來)(中淨應下)(生)遼伯着滿月蜂媒人去住撇花枝春風無主(小生)(這也不消過慮)暗名姝趁今宵顧了當初

(中淨引小旦扮玉簫上)

(集賢賓)人間薄命女中奴似花沒根株也只茵得溷無心隨付與敢僥文君奔赴相如(奴家玉簫長成一十六齡微賤之軀常處託身非所前於屏後窺見京兆韋郎私有抱衾之願不料小主人久有此意昨日對奴說明今院公來召說主人在書館中喚奴想是此事已允奴好喜也)萬羅依附攀客舍垂楊一樹誰是主道連理是天涯萍聚

(作到介)(中淨)(入跪介)稟爺玉簫姐喚到(小生)叫他進來(小旦入低頭介)(小生)過來拜見韋老爺(小旦拜生扶介中淨撤酒具下)

遊記

關中遊覽記　(蔡轉載)

▲序　(沈雨人)

旁晚出潼關秦君以足力疲軟不勝步出貲控一黑衛先行余三人蹤其後半途相失未幾夜色蒼茫迷不知路見四圍已無村落惟記前所經破廟前似有村舍遂返身行約五里許始見廟後二村落僅隔一水覺前岸燈光閃處彷彿有人影乃趨向之果有一人控黑衛向前村去於是蹤跡得其所在甫抵店渦啗卒二隸王統領部下見余等路致研詰知自陝中來即叩秦君伊周蹤跡董秦君與王統領有舊故沿途使部下訪其音耗不料余等適與同行因以實告即約明晨訪統領於閿底鎮而別是日余與金君孫君皆行九十里許抵寓已不能步晚餐後即匆匆登榻侵曉至閿底鎮謁　統領知有僞兵回汴可附載其船余等四五日來狀甚疲敝得此頗愜意船長方形窗蓋皆不備隨黃水勢橫流而上江河間無此奇製也夜達閿鄉縣以舟中不便露宿仍赴岸覓棲止時適驟雨如注衣履盡濕入店睡未酣即起以舟子約黎明時解纜遲恐不及遂冒雨往至則燈火瑩然未交三鼓四人鵠立以待北風策策砭人肌骨未幾孫君中寒臥踣店金君秦君皆昂首不欲返余亦促孫君行謂閿鄉離潼關六十里倘清軍敗退是甫脫虎穴又罹虎口至途代攜襆被往甫登舟余以力弱不堪重負失足幾落黃河中賴舟子扶掖得免

藝苑

雁蕩金石志

沈括題名

□□沈括□□

按括著有夢溪筆談稱雁宕天下奇秀無逾此山題名在龍鼻洞石壁上止剩名氏二字餘多剝落書法秀勁可玩

如洪摩崖詩

石龍滴滴鼻中水二十名泉類莫齊
頭白山翁貧漱齒杖藜逐日過稽西

咸湻七年□月念日

靈雁巖主橫川如洪書

在卓筆峯前路旁每字闊四寸徑四寸行草書歷年已久苔爲苔苺剝蝕不可復識然以手摩之尙隱約可擬千古高人奇士韜光委巷與荒烟蔓莽俱歸朽沒方之洪詩厥有同慨

上編

▲熊保保　(續)

宋吳自牧夢梁錄云咋汴京有孔三傳編成傳奇靈怪入曲說唱今杭城有女流熊保保及後輩女童皆效此說唱

叢談

曲園小說叢談二

▲曲海

●臧晉叔評論詞曲

國朝朱彝尊靜志居詩話臧懋循字晉叔長興人萬歷庚辰進士何元朗臧晉叔皆精曲律元朗評施君美幽閨出高則誠琵琶之上王元美目爲好奇之過晉叔謂琵琶梁州序念奴嬌序二曲不類則誠口吻是後人竄入元美不以爲然津津稱賞不置晉叔笑曰是惡知謂幽閨哉嘗從黃州劉延伯借元人雜劇二百五十種又購得楊廉夫仙遊夢游夜游冥游彈詞悉鋟版以行序言鄭若庸玦記伯起紅拂等記用類書爲傳奇屠長卿曇花豈白終折無一曲梁伯龍浣紗梅禹金玉合道白終本無一散語均非是且言汪伯玉南曲失之靡徐文長北曲失之鄙惟湯義仍庶幾近之而失之疏其持論斷斷不爽此等議論皆今人所不知卽湯臨川四

游藝錄

游彈詞亦絕響矣

撲克遊戲　(蔡轉載)

●撲克譜　(續)(無聊)

第一章　說明

分牌 THE DEAL

分牌之人見左首第一人(卽頭家 AGE)恩特擲定即將全副牌搓和借其右首之人(卽結末第二家 PONE)隨意扞過乃將牌一一分與衆人自左邊起周而復始以每人五張爲止此五張謂之源牌或豎手牌(ORIGINAL HAND)若末第二家不扞牌他人不得代扞

司脫拉達爾 STRADDLE

分牌時頭家之左首一人(卽第二家)於未見豎手牌之前得將恩特之一倍置於公注中謂之司脫拉達爾(以後簡作司脫)於是此人之左首諸人皆須依此司脫之數加倍出錢以入局例如恩特爲一角司脫爲二角則安壚至少必須出四角方可入局

圍棋新局

長野敬次郎(五段)　先二先番
加藤信(三段)

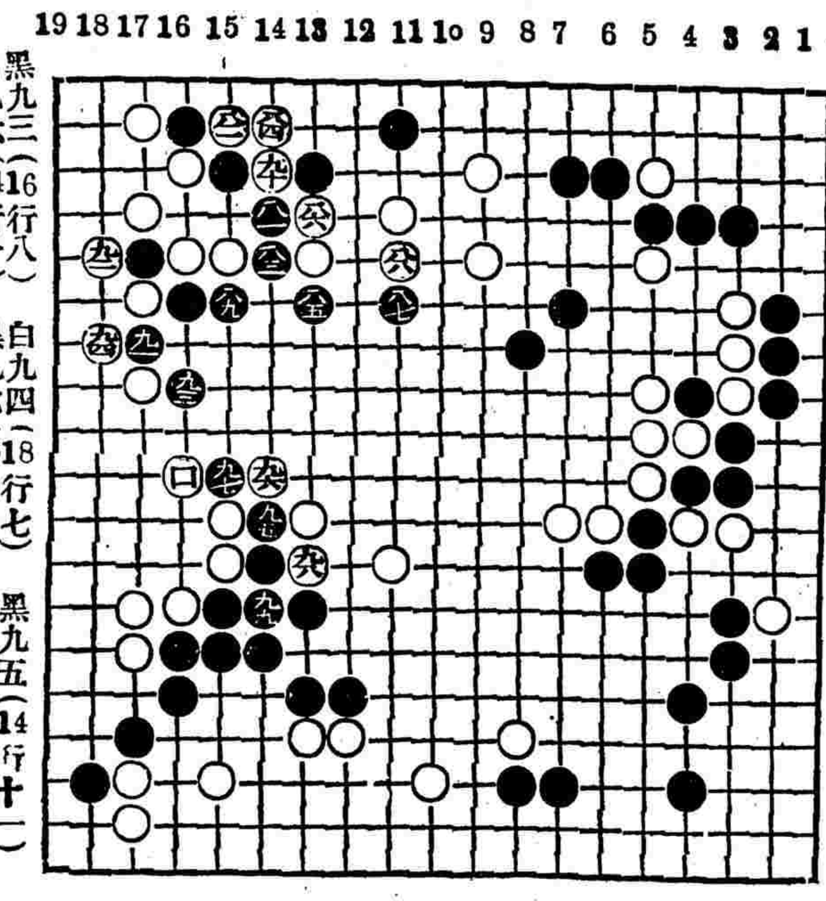

黑八一(14行四)　白八二(15行二)　黑八三(14行五)
白八四(14行二)　黑八五(13行六)　白八六(13行四)
黑八七(11行六)　白八八(11行五)　黑八九(15行六)
白九十(14行三)　黑九一(17行七)　白九二(18行五)

一二三四五六七八九十十一十二十三十四十五十六十七十八十九

(續)

死活妙機

日本國手八段本因坊秀哉自撰

黑九三(16行八)　白九四(18行七)　黑九五(14行十一)
白九六(14行十)　黑九七(15行十)　白九八(13行十二)
黑九九(14行十三)　白百(16行十)

第二原圖　白先黑死一七着妙

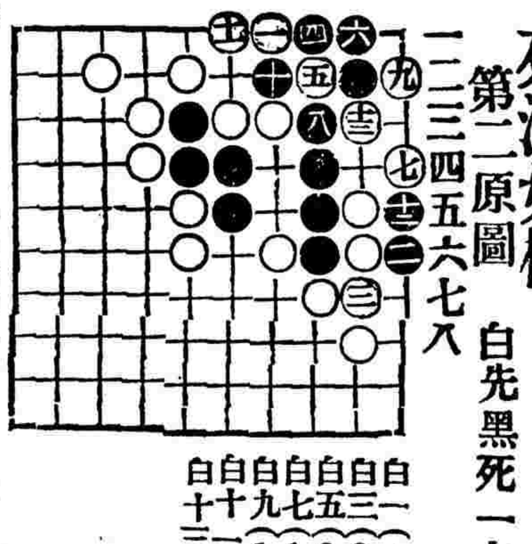

一二三四五六七八

白一(4行二)　白三(2行七)　白五(3行二)　白七(1行四)　白九(1行二)　白十一(5行一)　白十三(2行三)

黑二(1行二)　黑四(3行一)　黑六(2行一)　黑八(3行三)　黑十(4行二)　黑十二(1行五)

變化明日登出

●圍棋歡迎投稿

海內圍棋高手如有愜心貴當之作願　賜登斂報與同人共資欣賞者斂報無任歡迎手談之雅得報紙以代郵傳應萬里知音不啻一堂角勝也

嘯虹軒新劇譚

僅某君嘗評論政局而以紅樓夢比附謂某某爲總統之平兒就文論之此語殊是可愛而就紅樓夢之眼光衡之則褻瀆平兒甚矣平兒之人格在紅樓夢中實爲上品斷不容以污濁政客妄相比擬也某君而恐唐突紅樓夢中人物則唐突之甚者殆莫此若也某君其亦自知否乎

投稿俱樂部

●天愁隨筆　(姚偉哉)

一統志麻姑麻秋之女也秋爲人嚴酷督工築城雞鳴乃息姑假作雞鳴父知之姑乃逃入山仙去今望仙橋其蹟也耕餘錄云黎瓊仙唐時所放宮人卽麻姑也

借書一癡還書一癡癡乃瓻之訛也瓻盛酒器大者一石小者五斗又與鴟通黃山谷詩願我借書目時用一鴟開鎖眉

三國志曹操與韓遂語多點竄點謂除去竄謂添入

瀟居巴陵婦人元旦梳頭先取雞以翎理其羽毛祝曰願我婦女鬢髮影影惟斯百年似其羽毛故楚人謂之雞髻今俗誤爲了髻

丹邱國馬死破其腦五色各異惟日行萬里追如血堅凝以爲瓶盂器皿今所謂馬腦者皆紅色也

●通告一束

冰禪先生信片敬到否便祈賜復(劍初鑑)

松舜君鑒信片及件均到書卽敬復一片收到否(劍初鑑)

聰猿先生鑒久未通信甚念暇祈惠我數行爲盼(劍初啓)

霧盦[illegible]大作已到謝謝[illegible]信乞[illegible]告爲盼(劍初柬)